Impuls

MAGAZYN PRZEDSIĘBIORCZOŚCI I INTEGRACJI REGIONALNEJ

Nr 1(11) wrzesień 2017

Jubileusz XX-lecia OIPH

Gala Tyskiego Lidera Przedsiębiorczości

Kalendarium wydarzeń

Projekty unijne

Pismo wewnętrzne Okręgowej Izby Przemysłowo-Handlowej w Tychach (nakład 1000 egzemplarzy)

Szanowni Państwo,

Okręgowa Izba Przemysłowo-Handlowa w Tychach od 20 lat reprezentuje interesy przedsiębiorców, tworząc platformę współpracy dla tyskich i śląskich przedsiębiorców.

Izba powstała z potrzeby zintegrowania się przedsiębiorców na lokalnym rynku, którzy dostrzegli w skonsolidowaniu szansę dla rozwoju swoich firm. Poznanie szans i zagrożeń, umiejętne wykorzystanie posiadanego potencjału technicznego z jednej strony, a z drugiej chęć pozyskania kapitału oraz nowych technik i technologii, nowych produktów, nowych partnerów biznesowych, było niezbędne dla prowadzenia działalności rynkowej firm.

Izba powstała w okresie, w którym przedsiębiorcy i Polska jako kraj przygotowywali się do wejścia do Unii Europejskiej i funkcjonowania w ramach gospodarki konkurencyjnej. Perspektywa zniesienia barier współdziałania w ramach Unii była z jednej strony szansą, a z drugiej rodziła obawy przed nowymi zagrożeniami dla ich funkcjonowania.

Stąd też zaproponowana została przez Zarząd Izby w grudniu 2000 roku strategia 3 x E: Europa, Edukacja, Ekologia. Tym celom podporządkowany został kalendarz działań, który wypełniały spotkania z ekspertami, politykami, przedstawicielami władz miasta. Organizowane były konferencje, sympozja i szkolenia. Wszystkie spotkania tworzyły i tworzą platformę wymiany doświadczeń i wzajemnej współpracy, a ich celem jest inspirowanie rozwoju lokalnych przedsiębiorców, ich integracja oraz transfer wiedzy.

Jak wyglądała przedsiębiorczość 20 lat temu, już powoli nie pamiętamy. To właśnie w ciągu dwóch dekad w Tychach staraliśmy się przełamać bariery w jej rozwoju. W sprzyjający rozwojowi przedsiębiorczości klimat wpisała się właśnie Izba z inicjatywami takimi jak: Tyskie Targi Przedsiębiorczości i Budownictwa (7 edycji jako główny organizator i 9 edycji pod naszym patronatem, każdorazowo około 120 wystawców oraz 6 tysięcy zwiedzających), Fora Gospodarcze w ramach Dni Szwecji (10 edycji), konkursy Integratora Roku w ramach Noworocznych Spotkań Przedsiębiorców (16 edycji). Oprócz tych wymienionych cyklicznych imprez Izba organizuje szkolenia, seminaria i konferencje, jak chociażby te liczne, poświęcone wejściu, a następnie integracji Polski w ramach Unii Europejskiej. Wielokrotnie na te spotkania z przedsiębiorcami przybywają europarlamentarzyści, posłowie i władze zarządu województwa. Rozwija się doradztwo i informacja dla przedsiębiorców. W Izbie przedsiębiorcy skupiają się w komitetach branżowych, w tym w budowlanym i w medycznym, by nie tylko w swoim gronie dyskutować, podnosić wiedzę i podejmować istotne dla swoich branż działania. W spotkaniach tych biorą udział także przedstawiciele ministerstw, Komisji Sejmowych, Kasy Chorych, Narodowego Funduszu Ochrony Zdrowia. Funkcjonuje Tyski Klub Biznesu jako płaszczyzna spotkań i edukacji dla przedsiębiorców, rozwija się Klub Młodego Przedsiębiorcy, odbywają się spotkania w ramach Śniadań Izbowych (biznesowych). We wszystkich tych inicjatywach bardzo aktywny udział biorą przedstawiciele władz miasta. Izba aktywizuje też przedsiębiorców poprzez nawiązywanie kontaktów zagranicznych: organizuje spotkania i dyskusje z ambasadorami i przedsiębiorcami wielu krajów. Tu wymienić można przedstawicieli Czech, Izraela, Ukrainy, Chorwacji, Włoch, Niemiec, RPA, Chin czy też Szwecji i Słowacji. Jednocześnie przy Izbie powstaje punkt konsultacyjny Czesko-Polskiej Izby Przemysłowo-Handlowej. W ciągu minionych lat Izba zorganizowała szereg misji gospodarczych m.in. do Czech, Włoch, Chorwacji, Szwecji, Niemiec, Armenii, na Słowację i Ukrainę.

Zbigniew Gieleciak - Prezes Zarządu Okręgowej Izby Przemysłowo-Handlowej w Tychach

OIPH oprócz działań integrujących, podejmowała przedsięwzięcia promujące przedsiębiorczość. Realizowane były programy skierowane do osób młodych,

bezrobotnych, zwolnionych wskutek przekształceń organizacyjnych w firmach oraz zamierzających podjąć prowadzenie działalności gospodarczej. W latach 2005-2015 dzięki środkom unijnym wsparto utworzenie 225 nowych firm, spośród których znaczna część funkcjonuje nadal, a niektóre z nich odniosły sukces nie tylko w kraju, rozszerzając działalność na inne kraje Unii Europejskiej.

Działalność OIPH to kilkadziesiąt konferencji, seminariów i szkoleń, kilkanaście dużych projektów badawczych, szkoleniowych i wspierających przedsiębiorczość, setki godzin doradztwa, ogromnej wartości dotacje (ponad 13 milionów złotych) oraz bezcenne pośrednictwo handlowe i biznesowe. To wreszcie niemały wkład w promocję miasta. Musimy zauważyć i docenić te działania, które miały miejsce w ciągu ostatnich dwóch dekad, które między innymi przyczyniły się do tego, że w Tychach przedsiębiorczość się rozwija, ciągle powstają nowe firmy, że zmienia się wizerunek miasta: z miasta dobrego do spania – w miasto dobre do działania. O sile i dynamicznym rozwoju Tychów świadczy między innymi rozwój przedsiębiorczości, rozwój gospodarki. Na tym polu Izba odgrywa szczególną rolę, zwłaszcza w zakresie niełatwej drogi od integracji lokalnego środowiska biznesu po rozwój międzynarodowej współpracy tyskich przedsiębiorców. Działalność Izby wpisuje się w nurt przedsięwzięć służących rozwojowi przedsiębiorczości regionalnej. To wspólnie z samorządem wojewódzkim organizujemy spotkania z przedsiębiorcami i władzami regionów innych państw np. z Włoch, Chorwacji czy Szwecji. Izba stała się trwałym ogniwem na mapie gospodarczej regionu i partnerem władz wojewódzkich w realizacji programów promujących przedsiębiorczość. Dwadzieścia lat naszej pracy to ewolucja od roli integratora do promotora przedsiębiorczości.

Funkcjonowanie Izby daje dowód, że jest ona platformą współdziałania firm, instytucji otoczenia biznesu, samorządu oraz nauki. Daje też nadzieję, że nadal będzie ona tworzyć różnorakie płaszczyzny do pozyskiwania i wymiany informacji, jak również do współpracy i partnerstwa między firmami.

Jubileusz to okazja do podziękowań za dotychczasową współpracę.

Przede wszystkim chcę podziękować przedsiębiorcom za wsparcie i zaangażowanie w rozwój samorządu gospodarczego, przedsiębiorcom, z którymi i dla których podejmowaliśmy wszystkie działania. To oni byli motorem naszych poczynań, ich krytycznymi recenzentami.

Słowa podziękowania kieruję do naszych partnerów i instytucji otoczenia biznesu: KIG, RIG w Katowicach, WUP, PUP w Tychach, Mikołowie i Pszczynie, Teatru Małego, Miejskiego Centrum Kultury, Cechu Rzemiosł i Przedsiębiorczości w Tychach, ZDZ w Katowicach i jego oddziału w Tychach, bez których wsparcia i pomocy nie byłoby możliwe zrealizowanie wielu przedsięwzięć.

Wyrazy podziękowań należą się także samorządom i władzom zarówno lokalnym jak i regionalnym, a w szczególności władzom miasta Tychy, Powiatu Bieruńsko-Lędzińskiego i zarządowi województwa śląskiego za udzieloną pomoc i zaangażowanie w realizację wszystkich podejmowanych działań. Bez ich przychylności nie byłoby takich efektów w działaniu.

Szczególnie mocno dziękuję posłom, senatorom, eurodeputowanym, komisarzom, ministrom, którzy tak licznie zawsze uczestniczyli w spotkaniach z przedsiębiorcami i brali czynny, zaangażowany udział w organizowanych przez nas konferencjach.

Dziękuję też wszystkim sponsorom – bez Waszego wsparcia wiele wydarzeń i konferencji nie doszłoby do skutku.

Chcę również bardzo serdecznie podziękować byłym i obecnym współpracownikom oraz osobom, które swój czas i bezinteresowne zaangażowanie poświęciły na pracę dla Izby. To oni pracowali na sukces izby! Wam wszystkim bardzo serdecznie dziękuję!

Zbigniew Gieleciak
Prezes Zarządu Okręgowej Izby
Przemysłowo-Handlowej w Tychach

WYDAWCA
Okręgowa Izba Przemysłowo-Handlowa w Tychach
ul. Grota Roweckiego 42/331, 43-100 Tychy
PROJEKT GRAFICZNY
Oberiba Reklama & Fotografia
ZDJĘCIA
Michał Janusiński Reklama i Fotografia, oberiba.pl
DRUK
Zakład Poligraficzno-Reklamowy RODO-LASER

Jubileusz XX-lecia Okręgowej Izby Przemysłowo-Handlowej w Tychach

ANDRZEJ DZIUBA, PREZYDENT MIASTA TYCHY

Trudno w kilku słowach podsumować 20 lat – lat ciężkiej pracy na rzecz rozwoju i integracji lokalnego biznesu, lat współpracy z tyskimi przedsiębiorcami, setek szkoleń, warsztatów, wykładów, seminariów i programów pomocowych, jakie w czasie swojej działalności organizowała Okręgowa Izba Przemysłowo-Handlowa w Tychach. Przez te 20 lat zmieniała się Polska, a członkowie Izby doskonale potrafili odnaleźć się w nowej rzeczywistości gospodarczej związanej m.in. z funkcjonowaniem w Unii Europejskiej. Budowanie i podtrzymywanie wzajemnych relacji oraz odpowiednie podejście do przedsiębiorców sprawia, że dziś Izba skupia ok. 200 firm, zatrudniających łącznie ponad 6 tysięcy osób, a samorząd miasta kierując się zasadą, że Tychy są tak silne, jak silne są ich firmy, wspiera tę działalność m.in. pozyskując środki zewnętrze na budowę dróg, lepszą komunikację, rozwój przestrzeni publicznych. Przedsiębiorcy, którzy chcą inwestować i działać w Tychach otrzymują fachowe wsparcie oraz pomoc w załatwianiu formalności związanych z inwestycją. Dzięki tym i wielu innym działaniom dziś mamy problem raczej z brakiem wolnych przestrzeni pod inwestycje w Tychach i rąk do pracy niż z bezrobociem w mieście, które jest jednym z najniższych w Polsce. To będzie jedno z wyzwań, przed jakim staniemy i jeden z poważniejszych problemów sektora gospodarczego przez najbliższe lata. Wierzę, że przy fachowym wsparciu i zaangażowaniu OIPH, tę sytuację uda się zmienić, a kolejne 20 lat działalności Izby będzie pasmem sukcesów, które przyczynią się do rozwoju naszego miasta.
Z okazji 20-lecia działalności OIPH zarządowi i wszystkim pracownikom życzę wiele satysfakcji z wykonywanej pracy, sukcesów zawodowych i osobistych oraz nieustannego rozwoju.

WOJCIECH SAŁUGA
MARSZAŁEK WOJEWÓDZTWA ŚLĄSKIEGO

Z okazji jubileuszu 20-lecia Okręgowej Izby Przemysłowo-Handlowej w Tychach na ręce kierownictwa składam serdeczne gratulacje oraz wyrazy szacunku za pracę na rzecz podnoszenia konkurencyjności gospodarki województwa śląskiego.

Jako gospodarz regionu wysoko oceniam wzajemne relacje władz lokalnych z przedstawicielami gospodarki. Tyska Izba propaguje najlepsze wzorce i przykłady dobrej praktyki w wykorzystaniu wzajemnych zależności społeczno-biznesowych i w nawiązywaniu nowych relacji na rzecz rozwijania rodzimej, zwłaszcza małej i średniej przedsiębiorczości.

Dziękuję za wszelkie działania mające na celu promocję lokalnych produktów i usług, ponieważ Państwa wysiłek na rzecz integrowania środowiska skutkuje pozytywnym i spójnym wizerunkiem regionu jako znakomitego środowiska dla prowadzenia biznesu.

Jestem przekonany, że jubileusz Izby stanie się dogodną okazją do dyskusji oraz wymiany doświadczeń, które mogą być przydatne w kontekście dalszego rozwoju przedsiębiorczości w Śląskiem.

Kierownictwu Okręgowej Izby Przemysłowo-Handlowej w Tychach, a także przedstawicielom wszystkich stowarzyszonych w Izbie podmiotów życzę powodzenia w konsekwentnym rozwijaniu działalności biznesowej oraz pomyślnej realizacji wszelkich przedsięwzięć gospodarczych.

JAROSŁAW WIECZOREK
WOJEWODA ŚLĄSKI

Okręgowa Izba Przemysłowo-Handlowa w Tychach to jedna z najbardziej doświadczonych i najprężniej działających izb w regionie. O tym, że cieszy się ogromnym zaufaniem przedsiębiorców może świadczyć ilość zrzeszonych firm. To dowodzi, jak bardzo ta forma samorządu gospodarczego jest potrzebna, choćby po to, by wspomagać lokalnych przedsiębiorców.

Łącząc się w lokalnych strukturach, takich jak OIPH, przedsiębiorcy budują własne środowisko, grupę, która nabiera znaczenia i jest dostrzegana przez władze nie tylko lokalne. Szeroka działalność Izby, która jest członkiem Krajowej Izby Gospodarczej, współuczestniczy w tworzeniu ogólnopolskiej sieci KIGNET – izbowego systemu wsparcia konkurencyjności polskich przedsiębiorstw, posiada akredytację Wojewódzkiego Urzędu Pracy na prowadzenie usług szkoleniowych - to wszystko sprawia, że przedsiębiorcy mogą liczyć na profesjonalne wsparcie w wielu zakresach. Myślę, że nie bez znaczenia jest także współpraca tyskiej Izby z licznymi instytucjami lokalnymi i regionalnymi, urzędami miast oraz instytucjami rynku pracy.

Trzeba powiedzieć, że taka integracja lokalnego środowiska biznesowego, jakiej przykładem jest tyska Izba, sprzyja rozwojowi przedsiębiorczości w Polsce. Bez małych i średnich przedsiębiorstw, w tym wielu firm rodzinnych, polska gospodarka nie mogłaby prawidłowo funkcjonować i rozwijać się. Nie sposób nie przypisać sektorowi małych i średnich przedsiębiorstw ważnej roli w rozwoju gospodarczym kraju, a w szczególności w aktywizowaniu gospodarki lokalnej i regionalnej, w podnoszeniu konkurencyjności regionów oraz angażowaniu lokalnych zasobów kapitałowych i ludzkich. Ten sektor znalazł swoje miejsce w wielu programach rządowych, m.in. w jakże ważnym tzw. planie Morawieckiego, czyli w Planie na rzecz odpowiedzialnego rozwoju, który ma uwolnić krajowy kapitał i wzmocnić polską przedsiębiorczość.

ANDRZEJ ARENDARSKI
PREZES KRAJOWEJ IZBY GOSPODARCZEJ

W imieniu władz Krajowej Izby Gospodarczej składam wszystkim Członkom Okręgowej Izby Przemysłowo-Handlowej w Tychach serdeczne gratulacje z okazji jubileuszu dwudziestolecia działalności Izby.

Chciałbym szczególnie podziękować działaczom Izby za wkład w tworzenie i umacnianie samorządu gospodarczego i integracji środowiska przedsiębiorców w regionie. Izba wspiera swoich członków poprzez reprezentowanie ich interesów wobec administracji rządowej i samorządowej, dostarczanie bieżącej informacji, promocję firm i regionu. Dużą wagę przywiązuje do wspierania młodych przedsiębiorców i promocję przedsiębiorczości wśród młodzieży. Wszystkie działania Izby są ukierunkowane na wspieranie lokalnego biznesu. W sposób wzorowy realizuje więc zadania, jakie stawia przed izbami gospodarczymi ustawa z 30 maja 1989 roku. Przedstawiciele Waszego środowiska poprzez pracę w organach statutowych KIG budują samorząd gospodarczy na szczeblu krajowym. Wyrazem uznania dla aktywności OIPH w Krajowej Izbie Gospodarczej jest wybór przez ostatnie Walne Zgromadzenie w dniu 25 maja bieżącego roku jej Prezesa Zbigniewa Gieleciaka na odpowiedzialną i zaszczytną funkcję Wiceprzewodniczącego Rady KIG. Jestem przekonany, że w kolejnych latach Okręgową Izbę Przemysłowo-Handlową w Tychach czeka wspaniały rozwój na pożytek przedsiębiorców i społeczności lokalnej.

Życzę działaczom Izby satysfakcji z wykonywanej pracy na rzecz środowiska przedsiębiorców, a wszystkim członkom Izby sukcesów gospodarczych i wszelkiej pomyślności.

TADEUSZ DONOCIK, PREZES REGIONALNEJ IZBY GOSPODARCZEJ W KATOWICACH, I WICEPREZES KRAJOWEJ IZBY GOSPODARCZEJ W WARSZAWIE

Moi Drodzy Przyjaciele, Członkowie Okręgowej Izby Przemysłowo-Handlowej w Tychach, Dostojni Jubilaci,
XX lat, w okresie głębokiej transformacji ustroju społeczno-gospodarczego, jaką realizujemy od 1989 roku w naszym kraju, to okres totalnego wysiłku całego społeczeństwa, szczególnie przedsiębiorców, którzy z prawdziwą pasją i wyrzeczeniami, na zgliszczach poprzedniego, ekonomicznie niewydolnego systemu, codzienną pracą odbudowują gospodarkę w obszarze handlu, usług i produkcji.
Miniony czas to okres ciężkiej pracy, pierwszych ekonomicznych sukcesów, to również błędy, których nie byliśmy w stanie uniknąć. To jednocześnie czas, w którym nasze aspiracje na lepsze, bardziej godne życie, nasze oczekiwania przyspieszeń stały się źródłem nowych dążeń, a nawet niepokojów społecznych.
Z perspektywy moich, niemałych przecież doświadczeń i krytycznej oceny minionych lat, dominują pozytywne dokonania oraz osiągnięte sukcesy.
Świetną ilustracją do takiego stwierdzenia jest rozwój miasta Tychy.
Ta niegdyś „sypialnia" Katowic, tętni dziś życiem gospodarczym, wielkomiejskim, kulturalnym, sportowym, edukacyjnym oraz szeroko pojętymi twórczymi inicjatywami postaci wybitnych – mieszkańców tego nowoczesnego miasta, miasta będącego istotnym ogniwem, pierwszej w Polsce Metropoli „Silesia". Miasta, które posiada również liczące się dokonania w przebudowie infrastruktury komunikacyjnej i transportowej, dokonania w obszarze gospodarki wodno-kanalizacyjnej i ekologicznej.
Doceniając znaczenie i rolę w przebudowie i rozwoju Tychów, władz miasta z Panem Prezydentem i Radą Miasta, w tym miejscu pragnę podkreślić istotną rolę, jaką odgrywa w Tychach działalność OIPH. Izba działa do wewnątrz, czyli dla swoich członków poprzez organizację szkoleń, seminariów, organizując konkursy, spotkania promocyjne, towarzyskie, integracyjne np. w Promnicach, w Zespole Szkół Muzycznych i wiele innych przedsięwzięć. Izba jest również świetnym organizatorem współpracy międzynarodowej. Szczególnie widoczna i cenna jest współpraca ze Szwecją, Słowacją, Republiką Czeską.
Jako członek Krajowej Izby Gospodarczej jest aktywnym uczestnikiem ogólnopolskiej sieci KIGNET, izbowego systemu wsparcia konkurencyjności polskich przedsiębiorstw. Izba działając na zewnątrz, współpracuje z licznymi instytucjami regionalnymi np. Urzędem Marszałkowskim, Wojewodą Śląskim, organizacjami otoczenia biznesu m.in. Śląskim Centrum Przedsiębiorczości, Funduszem Górnośląskim, etc. Szczególnie cieszy aktywność we współpracy z Izbami Terytorialnymi, Branżowymi, Bilateralnymi oraz zawodowymi jak Śląska Izba Lekarska.
Jednym z ważnych, a dla mnie ciekawych przykładów takiej współpracy jest funkcjonowanie porozumienia Izb województwa śląskiego, w trakcie których to spotkań uzgadniamy wspólne stanowiska w ważnych dla przedsiębiorców kwestiach. Organizujemy wspólny kalendarz rocznych przedsięwzięć. Ustalamy treści dokumentów np. na Walne Sprawozdawczo Wyborcze Krajowej Izby Gospodarczej. Dyskutujemy i ustalamy program kolejnych Europejskich Kongresów MŚP.
Sprawą oczywistą jest, że tak dobre funkcjonowanie OIPH w Tychach, nieodłącznie jest związane z Liderem tej Izby, który od kilkunastu lat kieruje pracami Organów i Biura Izby. To Zbigniew Gieleciak – znakomity przedsiębiorca, świetny organizator, doskonały samorządowiec, miłośnik i znawca swojej małej ojczyzny – Miasta Tychy. Swoje nieprzeciętne talenty, swoją niespożytą energię i pracowitość oddaje w codziennym trudzie na rzecz tworzenia i funkcjonowania Okręgowej Izby Przemysłowo Handlowej w Tychach. Zbigniew Gieleciak – obdarzony charyzmą działacz społeczny na skalę regionu, kraju i Europy, z racji dokonań, posiadanych umiejętności i kompetencji oraz naturalnych cech - ludzkiej życzliwości i koleżeńskości, został przez Prezesów Izb, uczestników porozumienia Izb województwa śląskiego, zgłoszony i zarekomendowany do najwyższych władz KIG, a w czerwcu tego roku na Walnym Zgromadzeniu Sprawozdawczo Wyborczym, w tajnym głosowaniu, jednomyślnie wybrany na Wiceprzewodniczącego Rady KIG, na kadencję do 2021 roku.
To nie tylko zaszczyt i wyróżnienie personalnie dla Prezesa i dla Izby, jeszcze raz serdecznie gratuluję, to jednocześnie podziękowanie za już i mądra inwestycja koleżanek i kolegów w przyszłość naszych organizacji, organizacji samorządu gospodarczego, ważnego partnera samorządu terytorialnego i środowisk naukowo badawczych.
Wszystkim Członkom, Przedstawicielom Funkcyjnym, Przyjaciołom i Pracownikom Izby życzę dużo zdrowia, radości z działalności społecznej w Izbie, umiejętności budowania – razem – dobrych interesów w firmie oraz kolejnych, niezwykłych dokonań w nadchodzących 20-leciach.

KATARZYNA PTAK, DYREKTOR POWIATOWEGO URZĘDU PRACY W TYCHACH

Samorząd gospodarczy będąc reprezentantem środowiska przedsiębiorców to bez wątpienia kluczowy partner instytucji rynku pracy jakim jest Powiatowy Urząd Pracy. Współpraca pomiędzy PUP Tychy a samorządem gospodarczym rozpoczęła się w 1998 roku wraz z nowym podziałem administracyjnym kraju i decentralizacją rządzenia związaną ze zwiększeniem kompetencji samorządów oraz przekazaniem urzędów pracy kompetencjom samorządów. Sformalizowaną formę partnerstwo na lokalnym rynku pracy przybrało w dniu 2 czerwca 2011 roku podczas zorganizowanych targów pracy, a głównym jego celem jest aktywizacja lokalnego rynku pracy poprzez rozwijanie dialogu społecznego i włączania partnerów społecznych do działań na rynku pracy, a także możliwości wdrażania partnerstwa lokalnego na rzecz ożywienia gospodarczego Miasta Tychy i Powiatu Bieruńsko-Lędzińskiego. Świadomość, że oddolne inicjatywy można zrealizować, a lepsze efekty osiąga się poprzez współpracę, motywuje do wytężonej pracy i podejmowania nowych zadań. Partnerstwo lokalne, którego sygnatariuszem jest m.in. OIPH Tychy oraz PUP Tychy jest bez wątpienia płaszczyzną współpracy przy definiowaniu lokalnych problemów i rozwiązywaniu ich na poziomie miasta.

W ramach działań partnerskich OIPH Tychy oraz PUP Tychy zrealizowały wspólnie projekty współfinansowane ze środków Europejskiego Funduszu Społecznego w ramach, których wsparcie szkoleniowo-doradcze, wsparcie na rozwój własnej firmy lub pomoc w zatrudnieniu otrzymało 165 osób. W realizację projektów zaangażowana była doświadczona kadra OIPH w Tychach oraz PUP Tychy w tym m.in. doradcy zawodowi oraz pośrednicy pracy. Nakład pracy zaangażowanej kadry często zabezpieczał wkład własny wymagany przy realizacji projektów.

Jednocześnie PUP Tychy stale wspiera środkami Funduszu Pracy przedsiębiorców (w tym także będącymi członkami OIPH) tworzących miejsca pracy dla osób bezrobotnych. Ponadto wspiera kształcenie ustawiczne osób pracujących w ramach Krajowego Funduszu Szkoleniowego. Posiada także istotny wkład w wspieraniu rozwoju przedsiębiorczości. W latach 2004-2017 przy wsparciu środkami Funduszu Pracy oraz Europejskiego Funduszu Społecznego powstały 1 434 nowe firmy założone przez osoby bezrobotne. „Młodzi przedsiębiorcy" poszerzając krąg lokalnych firm, mają wpływ na rozwój rynku pracy.

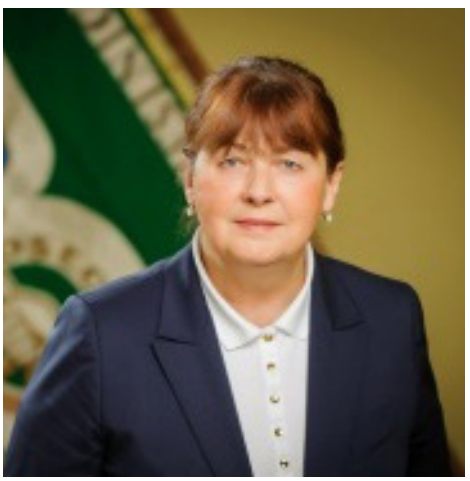

DANUTA PIETRAS, STARSZY CECHU RZEMIOSŁ I PRZEDSIĘBIORCZOŚCI W TYCHACH

Współpraca z Prezesem OIPH sięga początku lat 90-tych, gdy w ramach Komisji Inicjatyw Gospodarczych przy Radzie Miasta Tychy oraz Platformy Inicjatyw Lokalnych, współtworzyliśmy przyjazny klimat dla małej i średniej przedsiębiorczości w Tychach. Jednym z wymiernych owoców współpracy były Tyskie Targi Budownictwa, w których Cech tyski objął patronat branżowy.

Cech Rzemiosł i Przedsiębiorczości w Tychach funkcjonuje od 62 lat, współpracując z Okręgową Izbą Przemysłowo-Handlową od początku jej istnienia, dbając o rzemieślników oraz przedsiębiorców z Tychów oraz okolicznych miast i gmin.

Okręgowa Izba Przemysłowo-Handlowa jest instytucją, która swoimi niezwykle istotnymi działaniami, wpisała się w klimat przedsiębiorczości na naszym terenie. Z okazji 20-lecia powstania OIPH życzę w imieniu swoim oraz wszystkich rzemieślników i przedsiębiorców zrzeszonych w Cechu Rzemiosł i Przedsiębiorczości w Tychach sukcesów oraz owocnej współpracy pomiędzy naszymi organizacji.

Noworoczne Spotkanie Przedsiębiorców XX lat OIPH w Tychach

W tym roku gala Noworocznego Spotkania Przedsiębiorców miała charakter szczególny, rozpoczęła bowiem obchody XX-lecia działalności tyskiego samorządu gospodarczego. Okręgowa Izba Przemysłowo-Handlowa w Tychach od 1997 r. integruje śląskich przedsiębiorców, przede wszystkim z rejonu Tychów, Bierunia, Lędzin, Pszczyny i Katowic. Jubileuszowe Noworoczne Spotkanie Przedsiębiorców odbyło się 13 stycznia 2017 roku w tyskiej Mediatece.
W trakcie uroczystości wręczone zostały odznaczenia państwowe, okolicznościowe medale XX-lecia Izby, a także statuetka i wyróżnienia Integratora Roku 2016.

Integrator Roku 2016

Nagrodę główną w konkursie Integrator Roku 2016 otrzymał Marek Moś, dyrygent, dyrektor artystyczny AUKSO Orkiestry Kameralnej Miasta Tychy – za integrację lokalnej społeczności oraz inspirowanie dzieci i młodzieży wokół wartości związanych z muzyką.
Wyróżnienie w konkursie Integrator Roku 2016 otrzymała Ewa Pawlak, dyrektor Ośrodka Rehabilitacyjno-Edukacyjno-Wychowawczego Polskiego Stowarzyszenia na rzecz Osób z Upośledzeniem Umysłowym – za integrację lokalnej społeczności wokół rehabilitacji i potrzeb dzieci oraz młodzieży z niepełnosprawnością.
Wyróżnienie trafiło także do Ewy Iwanciów, byłej Zastępcy Dyrektora Teatru Małego w Tychach – za całokształt zrealizowanych działań związanych z promocją i upowszechnianiem kultury i sztuki.

Marek Moś

Ewa Pawlak

Ewa Iwanciów

Złoty Krzyż Zasługi

Ewa Dziekońska, Przewodnicząca Koła w Tychach Polskiego Klubu Ekologicznego

Srebrny Krzyż Zasługi

Janina Golińska, Prezes Zarządu Termoplastyka Sp. z o.o.

Odznaczenia wręczyli Sekretarz Stanu w Ministerstwie Sprawiedliwości Michał Wójcik oraz Dyrektor Wydziału Spraw Obywatelskich i Cudzoziemców Magdalena Szewczuk-Szturc.

Złoty Medal za Długoletnią Służbę

Andrzej Paszek, Współwłaściciel HASO S.C.

Jerzy Macioszek, Współwłaściciel HASO S.C.

Zbigniew Brud, Prezes Zarządu Tyskich Linii Trolejbusowych Sp. z o.o.

Odznaka Honorowa za Zasługi dla Województwa Śląskiego

Maria Lipok-Bierwiaczonek

Zbigniew Boczkowski

Andrzej Kowol

Stanisław Przyborowski

Jan Gaweł

Złotą Odznakę z rąk Radnego Sejmiku Województwa Śląskiego Piotra Czarnynogi otrzymali Maria Lipok Bierwiaczonek, twórczyni Muzeum oraz Jan Gaweł, Prezes Zarządy Sertop Sp. z o.o.

Srebrną Odznakę otrzymali Zbigniew Boczkowski, Prezes Zarządu Concret Sp.J., Andrzej Kowol, Prezes Zarządu Przedsiębiorstwa Komunikacji Miejskiej w Tychach oraz Stanisław Przyborowski, Przewodniczący Komitetu Budowlanego i Członek Zarządu OIPH.

Odznaki Krajowej Izby Gospodarczej

Prezes Krajowej Izby Gospodarczej Andrzej Arendarski wręczył odznaczenia długoletnim członkom Izby: Małgorzacie Mazur, Annie Słodczyk, Markowi Kostarzowi.

Medale 25-lecia Krajowej Izby Gospodarczej

Andrzej Rolnik, Andrzej Herbut, Radosław Gumułka, Piotr Polis, Jan Żywicki, Władysław Szczurek, Henryk Stabla

Medale XX-lecia OIPH otrzymały firmy członkowskie z najdłuższym stażem w samorządzie gospodarczym

Kancelaria Biegłego Księgowego Sp. z o.o., Tyskie Linie Trolejbusowe Sp. z o.o., AKE-C Doradztwo Podatkowe Usługi Księgowo-Biurowe Sp. z o.o., Tyskie Towarzystwo Budownictwa Społecznego Sp. z o.o., Kompania Piwowarska S.A., Urząd Miasta Tychy, NZOZ Poradnia Leczenia Bólu Przewlekłego Krystyna Boczar, Ekoland Sp. z o.o.

SERTOP Sp. z o.o., Hager Polo Sp. z o.o., Mikro-Żal Cecylia Morawiecka, HASO S.C., Grupa Gumułka Sp. z o.o., Termoplastyka Sp. z o.o., Lach Usługi Grzegorz Lach, Przedsiębiorstwo Komunikacji Miejskiej Sp. z o.o., Business Center 1 Sp. z o.o.

Biuro Rachunkowe Abakus MR Sp. z o.o. Sp. komandytowa, Rejonowe Przedsiębiorstwo Wodociągów i Kanalizacji w Tychach S.A., Instalmedia Sp. z o.o., Przedsiębiorstwo Energetyki Cieplnej Sp. z o.o., Przedsiębiorstwo Kompletacji i Montażu Systemów Automatyki „Carboautomatyka" S.A., Restauracja Joker Roman Szyja, Master Odpady i Energia, Zakład Produkcji Sprzętu Oświetleniowego ROSA, ASA Consulting Andrzej Słodczyk

Życzenia dla przedsiębiorców złożył Prezydent Tychów Andrzej Dziuba

Goście mieli przyjemność wysłuchać koncertu pianisty Hadriana Filipa Tabęckiego z udziałem AUKSO Orkiestry Kameralnej Miasta Tychy pod dyrekcją Marka Mosia. Występ obejmował aranżacje muzyki filmowej, połączone z oprawą wizualną: wyświetlanymi w tle fragmentami klasyków filmowych.

PKM
TYCHY

JUBILEUSZOWY KLUB MŁODEGO PRZEDSIĘBIORCY
w siedzibie EPO-Trans Logistic S.A., luty 2017 r.

W ramach spotkania prezes zarządu Piotr Ozimek zaprezentował działalność firmy EPO-Trans Logistic. Wicedyrektorka Powiatowego Urzędu Pracy w Tychach Anna Szczęsny omówiła aktualne instrumenty wsparcia prowadzonej działalności (staże, refundacje stanowisk pracy) oraz możliwości dofinansowania szkoleń i studiów ze środków Krajowego Funduszu Szkoleniowego. Przedstawiono również nowe projekty UE, które będą realizowane w tym roku przez Izbę.

JUBILEUSZOWY KOMITET BUDOWLANY
w siedzibie ADEX Sp. z o.o., luty 2017 r.

W dniu 22 lutego 2017 roku w siedzibie firmy ADEX Sp. z o.o. Sp. k. odbyło się spotkanie Komitetu Budowlanego, które miało charakter jubileuszowy, wpisujący się w obchody XX lecia działalności Okręgowej Izby Przemysłowo-Handlowej w Tychach.
Jednym z głównym tematów Komitetu były kwestie dotyczące niskiej emisji. W ramach spotkania zaprezentowano m.in. nowoczesne zewnętrzne techniki dociepleniowe obiektów budowlanych, wpływające na ograniczenie emisyjności CO2.
Grzegorz Grylewicz, członek zarządu spółki Skała, przedstawił techniki docieplen na przykładzie naprawy elewacji w budynkach Spółdzielni Mieszkaniowej w Kędzierzynie-Koźlu, gdzie udało się dokonać renowacji kilkutonowej elewacji bez potrzeby całościowej wymiany warstwy dociepleniowej. Z kolei Jerzy Łobaza z firmy Eljot omówił możliwości oszczędności energetycznych przy ogrzewaniu budynków mieszkalnych oraz przemysłowych matami kapilarnymi w połączeniu z pompami ciepła.
Na spotkaniu zaprezentowano też aktualne informacje dotyczące możliwości dofinansowania szkoleń i studiów pracowników firm ze środków Krajowego Funduszu Szkoleniowego. Temat omówiła dyrektor Powiatowego Urzędu Pracy w Tychach Katarzyna Ptak, prezentując zebranym aktualne priorytety oraz warunki naboru wniosków o dofinansowanie.

JUBILEUSZOWE ŚNIADANIE IZBOWE

na temat wsparcia działalności zagranicznej polskich przedsiębiorców, luty 2017 r.

Gościem spotkania była ekspertka w Departamencie Finansowania Handlu Zagranicznego Banku Gospodarstwa Krajowego Elżbieta Bugalska, która przybliżyła możliwości wsparcia działalności zagranicznej polskich przedsiębiorstw. W trakcie spotkania Akredytowany Konsultant Europejski Liliana Bielas-Kostyra omówiła aktualne i zbliżające się konkursy dla MŚP w ramach RPO dla województwa śląskiego w perspektywie finansowej Unii Europejskiej na lata 2014-2020. Przedstawiła także możliwości aplikowania o środki na udział w targach i wystawach zagranicznych.

JUBILEUSZOWY TYSKI KLUB BIZNESU
w siedzibie spółki Hager Polo, czerwiec 2017 r.

13 czerwca 2017 roku odbyło się spotkanie Tyskiego Klubu Biznesu w siedzibie tyskiej spółki Hager Polo Sp. z o.o. Gośćmi specjalnymi Klubu byli: Michał Gramatyka, Wicemarszałek Województwa Śląskiego, Kazimierz Karolczak, Członek Zarządu Województwa Śląskiego, Andrzej Dziuba, Daria Szczepańska, Prezydenci Tychów, Edward Lasok, Prezydent Mysłowic. Główny temat spotkania to *Metropolia: sukces czy porażka? Szanse czy zagrożenia?*

W trakcie spotkania Członek Zarządu Województwa Śląskiego Kazimierz Karolczak przedstawił możliwości rozwoju naszego regionu wynikające z ustawy metropolitalnej, szczególnie w zakresie społeczno-gospodarczym. Omówił również potrzeby związane z komunikacją zbiorową oraz ofertą inwestycyjną na rynku pracy.

GALA TYSKIEGO LIDERA PRZEDSIĘBIORCZOŚCI

Gala Tyskiego Lidera Przedsiębiorczości była uroczystością szczególną. Oprócz gospodarczego podsumowania roku, zamykaliśmy Obchody XX-lecia Okręgowej Izby Przemysłowo-Handlowej w Tychach.

– *Tegoroczna Gala odbywa się w ramach obchodów Jubileuszu XX-lecia OIPH, w okresie tworzenia metropolii śląskiej, a także w okresie wzrostu napięć politycznych w kraju i na świecie związanych z rosnącą falą terroryzmu i niepokojów społecznych z tym związanych* – rozpoczął przemówienie Zbigniew Gieleciak, prezes zarządu OIPH. – *Z obawami i troską patrzymy na rozwój sytuacji geopolitycznej na świecie i w Europie. Bezpieczeństwo zewnętrzne i wewnętrzne, przeciwdziałanie terroryzmowi, stabilizacja w tym zdestabilizowanym świecie, stają się priorytetami. Dla realizacji tego celu niezbędny jest dialog kultur, by przeciwdziałać rosnącej fali nienawiści i agresji, aby powstrzymać używanie siły. Wydawać by się mogło, że wejście Polski do Unii Europejskiej i w struktury NATO zapewniło nam spokojny i bezpieczny byt, ale to w dobie narastających zagrożeń związanych z terroryzmem okazuje się być niewystarczające. Następuje izolacja kultur i co za tym idzie – społeczeństw. Nie powinniśmy na to pozwolić w świecie cywilizowanym, w świecie demokracji. Musimy się temu przeciwstawiać i głośno o tym mówić. Niezbędne dla przyszłości jest prowadzenie polityki dialogu i współpracy, wspierania inicjatyw łączących, spinających ludzi, kultury i religie.*

- *O sile i dynamicznym rozwoju Śląska świadczy rozwój przedsiębiorczości, rozwój gospodarki. Na tym polu nie bez znaczenia wydaje się być powołanie metropolii, która może być szansą i dźwignią dalszego rozwoju całego regionu oraz działających w nim firm. Wiele firm potrzebuje nowego impulsu do uruchomienia zmiany dotychczasowego modelu rozwoju. Podstawowym działaniem powinno być budowanie lokalnych (regionalnych) mechanizmów wspierających umiejętność współpracy, zdolność do współdzia-*

łania w wymiarze regionalnym i międzynarodowym. Wymiar lokalny jest kluczowy, bo to gminy dysponują instrumentami prawnymi w zakresie gospodarki nieruchomościami, planowania przestrzennego oraz rozwoju lokalnej infrastruktury pozwalającej na prowadzenie aktywnej polityki na rzecz przedsiębiorczości.

– W obliczu powstania metropolii to wymiar regionalny nabiera szczególnego znaczenia. – mówił prezes OPIH. – *Dla gospodarki Śląska związek metropolitarny przewidziany w przyjętej przez Sejm ustawie, to szansa na rozwój, na skok cywilizacyjny, na nową jakość. Jednym z zadań związku, określonym w ustawie, jest realizacja zadań publicznych „w zakresie rozwoju społecznego i gospodarczego obszaru związku metropolitalnego". Jest to bardzo szeroki, a zarazem obiecujący cel. Co będzie kołem zamachowym rozwoju metropolii, takim jak kiedyś było górnictwo i hutnictwo? Czy stać nas na wykreowanie przemysłu przyszłości opartego o koncepcje smart city i przemysłu 4.0, które mogą dać impuls do rozwoju dla nowych gałęzi przemysłu opartych na technologiach cyfrowych?* – pytał Zbigniew Gieleciak.

– Wydaje się, że konieczne jest wzmocnienie odpowiedniego otoczenia instytucjonalnego, infrastruktury B+R i powołanie na wzór niemiecki Centrów Kompetencji dla wsparcia sektora MSP. To może być dźwignią rozwoju metropolii i sposobem na pozytywny wpływ na bilans lokalnego rynku pracy. W metropolii najważniejsza jest wspólna wizja rozwoju. Jak ją budować i jak wokół niej budować świadomość społeczną mieszkańców, by zbudować metropolis – miasto dla ludzi, przyjazne miasto, które ma zintegrowany transport publiczny, komunikację nie tylko dla rozwoju gospodarczego, ale budowane przez pryzmat codziennej użyteczności? Chęć integracji na Śląsku jest duża. Mieszkańcy chcą i oczekują tego. Ale czy zdobędą się na konieczne wyrzeczenia w interesie ogólnometropolitalnym, by zapewnić społeczny i gospodarczy rozwój metropolii?

TYSKIE

- Potrzebne jest scalenie rozproszonych dotychczas inicjatyw realizowanych w interesie miast i miasteczek, zintegrowania rozproszonego potencjału. Musimy określić, co możemy i powinniśmy scentralizować, jakie wykreować przedsięwzięcia, jakie podjąć inicjatywy, aby wykorzystać kapitał zaufania społecznego, wyzwolić energię, doprowadzić do tego, by mieszkańcy utożsamiali się i identyfikowali z metropolią. Koniecznym jest zapewnienie zrównoważonego rozwoju wszystkim gminom, stworzenie synergii między miastami. Nie możemy tworzyć miast silosów, które będzie trudno zintegrować. Już dziś trzeba tworzyć rozwiązania wykorzystujące potencjał wdrożonych lub jeszcze wdrażanych systemów komunikacyjnych i infrastruktury transportowej, czy też nowych technologii w oświetleniu i zmniejszaniu zużycia energii, które mogą wykreować samorządy, aby usprawnić zarządzanie metropolią, poprawić warunki życia i wizerunek aglomeracji. Mądre wykorzystanie szansy zapewni rozwój i konkurencyjność całego obszaru metropolitalnego, pozytywnie wpłynie na środowisko naturalne i stanie się przyjazne mieszkańcom. Pozwoli zbudować wspólnotę metropolitalną, zatrzymać młodych wykształconych, by tu zostali i razem budowali przyszłość Śląska. – kontynuował Zbigniew Gieleciak. – *Tworzenie wartości dodanej opartej na synergii potencjałów miast i gmin, to klucz do ich transformacji w metropolie zieloną i innowacyjną. Ale by to zrobić, trzeba być nie tylko kreatywnym i innowacyjnym, ale i odpowiedzialnym za przyszłe pokolenia. Wydaje się, że przedsiębiorcy powinni i mogą odegrać w tym kluczową rolę.*

– Skuteczne działanie śląskich polityków doprowadziło do utworzenia metropolii. To oni pokazali, że metropolia to dla nas wszystkich rzecz ponad emocjami i sporami politycznymi. Wsparcie Kościoła, w tym nieocenione zaangażowanie Jego Ekscelencji arcybiskupa Wiktora Skworca, pozwoliło naszym politykom podjąć decyzje, dogadać się ponad podziałami w interesie Śląska. To wsparcie księdza arcybiskupa to ogromna wartość, to nadzieja na sukces metropolii, na wykorzystanie potężnego kapitału zaufania, jakim to przedsięwzięcie zostało obdarzone!

– Izby i samorządy gospodarcze mogą być i powinny być partnerem w realizacji budowy i rozwoju gospodarki metropolitalnej. Istnieje potrzeba podjęcia działań w kierunku integracji nie tylko przez samorząd terytorialny metropolitalny, jak i rozproszony dotąd samorząd gospodarczy, na rzecz przygotowania zmian regulacji prawnych, które pozwolą na skuteczne i aktywne wsparcie rozwoju społecznego i gospodarczego regionu. Konieczne w tym celu jest utworzenie na szczeblu metropolii odpowiedniej reprezentacji samorządów gospodarczych i rzemiosła jako gospodarczego partnera związku metropolitalnego – mówił Prezes OIPH. – Potrzeba jest nowej wizji ładu społecznego, zróbmy to na Śląsku. Zbudujmy metropolię opartą na wspólnych wartościach, ważnych bez względu na przekonania polityczne, które stanowią fundament dzisiejszych społeczeństw. Oprzyjmy to na demokracji, rodzinie, rzetelnej pracy, solidarności społecznej i przywiązaniu do porządku i prawa. To zwłaszcza tu, na Śląsku, ma swoją historyczną wymowę. Oprzyjmy debatę publiczną i dyskusję o wizję metropolii, o model administracji publicznej, o zasady partycypacji społecznej. Weźmy współodpowiedzialność i przekujmy marzenia o niej w rzeczywistość. Budujmy więzi społeczne, inwestujmy w kapitał społeczny, tworząc wspólnotę miejsca, bezpiecznego i przyjaznego dla dobra nas, naszych dzieci i wnuków. Twórzmy wizje, by mieć marzenia, by tu realizować swoje pasje i wykorzystać siłę i ambicje.

– Od 20 lat OIPH podejmuje aktywne działania na rzecz rozwoju lokalnej i regionalnej przedsiębiorczości. Działalność Izby to nie tylko kilkadziesiąt konferencji, seminariów i szkoleń, kilkanaście dużych projektów badawczych, szkoleniowych, wspierających przedsiębiorczość czy setki godzin doradztwa. To przede wszystkim bieżące wsparcie dla firm, możliwość nawiązywania nowych kontaktów i wymiany doświadczeń. Przekazujemy wiedzę i doświadczenie. Dbamy o rozwój firm i regionu. Stwarzamy możliwości rozwoju – mówił Zbigniew Gieleciak.

MASTER

TYSKIE
MIEJSKIE CENTRUM KULTURY

TYSKIE

LAUREACI TYSKIEGO LIDERA PRZEDSIĘBIORCZOŚCI

W trakcie Gali wręczono prestiżowe statuetki „Hermesów Biznesu", stanowiące wyróżnienie dla firm, przedsiębiorców i instytucji w istotny sposób wpływających na rynek regionalny, promujących produkty regionalne, tworzących nowe więzi gospodarcze z kontrahentami zagranicznymi, wdrażających usługi innowacyjne, jak również łączących gospodarkę rynkową ze społeczną odpowiedzialnością biznesu.

Statuetki przyznawane są przez Kapitułę w kategoriach dla najlepszej Firmy, Produktu i Usługi, a także Przedsiębiorcy Roku i Wybitnej Postaci Regionu, to jest osobistości województwa śląskiego, mającej największy wpływ zarówno na rozwój gospodarczy jak i społeczno-kulturalny regionu.

Nagrodę Główną w **Kategorii Debiut i Ekspansja Rynkowa** otrzymał Maxcom S.A. za rozwój i ekspansję na zagranicznych rynkach telekomunikacyjnych. Za dynamiczny debiut rynkowy wyróżnienia otrzymały: Lodowato S.C. Tomasz Bzdyra, Małgorzata Tomiak, Paweł Bortel oraz SzuSzu Bartłomiej Kaniuk.

W **Kategorii Produkt** nagroda główna przypadła spółce Eljot za systemowe rozwiązania budynków zeroenergetycznych, natomiast wyróżnienie otrzymała firma Multi Polymers Edward Bałdyga za innowacyjność w zakresie produkcji tworzyw sztucznych.

W **Kategorii Usługa** za profesjonalizm i wysokiej jakości usługi rachunkowo-księgowe statuetkę Hermesa otrzymało Biuro Rachunkowe EKOMA Małgorzata Bigoszewska. Wyróżniono Biuro Rekonstrukcji Wypadków Drogowych i Rzeczoznawstwa Samochodowego CAR-EXPERT Romuald Szopa Bogdan Marczyk S.C. za profesjonalizm w zakresie usług rzeczoznawstwa samochodowego, Firmę Budowlano-Handlową STAF Stanisław Stafiej za jakość i rzetelność w realizacji usług budowlanych oraz Doradztwo Unijne – Akredytowanego Konsultanta Europejskiego Lilianę Bielas-Kostyrę za jakość i rzetelność w realizacji usług budowlanych.

Nagrodę Główną w **Kategorii Firma** otrzymała spółka Multi Form II. Wyróżnienie – Invenio QD Sp. z o.o. za usługi w zakresie outsourcingu specjalistów w branży automotive oraz ACE Instal Sp. z o.o. za dynamiczny rozwój firmy w sektorze energetyki i ciepłownictwa.

Przedsiębiorcą Roku został Eugeniusz Jasikowski,

właściciel grupy kapitałowej Oriens.
Za budowanie więzi społecznych i wybitny wkład w powstanie Górnośląsko-Zagłębiowskiej Metropolii Arcybiskup Metropolita Katowicki Wiktor Skworc został uhonorowany tytułem **Wybitnej Postaci Regionu.**
W trakcie Gali przyznane zostały również odznaczenia państwowe, które wręczył Wojewoda Śląski Jarosław Wieczorek. **Złoty Medal Za Długoletnią Służbę** otrzymali: Ewa Radek, Ewa Stachura-Pordzik, Roman Gajczewski i Marek Sobieski. **Srebrny Medal za Długoletnią Służbę** otrzymał Piotr Polis, natomiast **Brązow**y – Krzysztof Sykta.
Odznaki Honorowe za Zasługi dla Województwa Śląskiego wręczył Wicemarszałek Województwa Śląskiego Michał Gramatyka. Złote Odznaki Honorowe za Zasługi dla Województwa Śląskiego otrzymały firmy: Okręgowa Spółdzielnia Mleczarska w Bieruniu – odznakę odebrał prezes zarządu Andrzej Herbut, Nadwiślańska Agencja Turystyczna Sp. z o.o. – odznakę odebrał prezes zarządu Piotr Wilchelm, Navo Orbico Sp. z o.o. – odznakę odbrał Przewodniczący Rady Nadzorczej Marek Sobieski i Przedsiębiorstwo Komunikacji Miejskiej w Tychach Sp z o.o. – odznakę odebrał prezes zarządu Andrzej Kowol. Srebrną Odznaką Honorową za Zasługi dla Województwa Śląskiego został odznaczony Piotr Polis, prezes zarządu Tyskiej Spółdzielni Mieszkaniowej Oskard.
Medalami XX-lecia OIPH wyróżniono: Teresę Migułę, Teresę Palian, Danutę Pietras, Katarzynę Ptak, Bernadetę Sojkę-Jany, Darię Szczepańską, Jerzego Chaberkę, Antoniego Czarneckiego, Tadeusza Cieślika, Jerzego Łapaja, Zbigniewa Piątka, Mieczysława Podmokłego, Rafała Przewoźnika, Władysława Szczurka i Patryka Szczygła.
Wśród znamienitych gości byli między innymi Elżbieta Bieńkowska (Komisarz UE ds. rynku wewnętrznego, przemysłu, przedsiębiorczości i MŚP), Jego Ekscelencja ks. Arcybiskup Wiktor Skworc, Marek Wójcik (Poseł na Sejm RP), Jarosław Wieczorek (Wojewoda Śląski), Michał Gramatyka (Wicemarszałek Województwa Śląskiego), Tadeusz Donocik (Prezes Regionalnej Izby Gospodarczej w Katowicach), Wiktor Pawlik (Prezes Regionalnej Izby Przemysłowo-Handlowej w Gliwicach), Danuta Pietras (Starszy Cechu i Przedsiębiorczości), Paweł Sadza (Starosta Pszczyński), Bernard Bednorz (Starosta Bieruńsko-Lędziński), Aleksander Wyra (Burmistrz Miasta Łaziska Górne), Dariusz Skrobol (Burmistrz Miasta Pszczyny), Sebastian Macioł (Zastępca Burmistrza Miasta Bierunia), Andrzej Dziuba (Prezydent Miasta

20 lat
1997-2017

Okręgowa Izba Przemysłowo-Handlowa w Tych
Gala
Tyski Lider Przedsiębiorc
20 lat

Gala
Tyski Lider
Przedsiębiorczości

MIEJSKIE
CENTRUM
KULTURY

TYSKIE

TYCHY DOBRE MIEJSCE DO ŻYCIA

20 lat
1997-2017

Tychy), Daria Szczepańska i Igor Śmietański (Zastępcy Prezydenta Miasta Tychy), Henryk Utrata (Wójt Gminy Bojszowy), Ryszard Suliga (Burmistrz Miasta i Gminy Koniecpol), Stanisław Jagoda (Wójt Gminy Chełm Śląski), Edward Lasok (Prezydent Mysłowic), Janusz Michałek, Ewa Stachura-Pordzik (przedstawiciele KSSE SA), Marcin Biernat (Wicedyrektor Wojewódzkiego Urzędu Pracy w Katowicach), Bernadeta Sojka-Jany (Dyrektor Powiatowego Urzędu Pracy w Pszczynie), Katarzyna Ptak (Dyrektor Powiatowego Urzędu Pracy w Tychach), Teresa Miguła (Dyrektor Powiatowego Urzędu Pracy w Mikołowie), Grzegorz Gaik (Wiceprezes Zarząd Zakładu Doskonalenia Zawodowego Katowice), ppłk Leszek Klag (Komendant Wojskowej Komendy Uzupełnień w Tychach), podinsp. Michał Łukasik (Komendant Powiatowy Policji w Żywcu), mł. insp. Andrzej Trzciński (p.o. Komendant Miejski Policji w Tychach), ks. Prałat Józef Szklorz, Zenon Nowak (Prezes Polskapresse Sp. z o.o./Oddział Prasa Śląsk), Piotr Ornowski (Prezes Zarządu, Redaktor Naczelny Polskiego Radia Katowice), prof. dr hab. inż. Krzysztof Wodarski (Dziekan-Wydziału Organizacji i Zarządzania Politechniki Śląskiej), dr inż. Piotr Pikiewicz (Prorektor ds. Wdrożeń i Innowacji, Wyższa Szkoła Biznesu w Dąbrowie Górniczej), prof. zw. dr hab. Marek Szczepański, Henryk Chrobok (Sędzia Sądu Rejonowego w Pszczynie), Zbigniew Piątek oraz ponad pół tysiąca zaproszonych gości ze świata biznesu, kultury, polityki oraz mediów.

Uroczystość uświetnił występ zespołu Big Belfer Band, który swoim brzmieniem przypomina amerykańskie orkiestry z lat 40. i 50. XX wieku.

Gala współfinansowana była ze środków budżetu samorządu Województwa Śląskiego.

Patronat Honorowy nad Galą Tyskiego Lidera Przedsiębiorczości objęli: Wojewoda Śląski, Marszałek Województwa Śląskiego, Krajowa Izba Gospodarcza.

ZŁOTY MEDAL ZA DŁUGOLETNIĄ SŁUŻBĘ

Ewa Radek, Prezes Zarządu Centrum Medycznego Paprocany Sp. z o.o.

Ewa Stachura-Pordzik, Wiceprezes KSSE Podstrefa Tychy

Roman Gajczewski, Wiceprezes Zarządu NAVO ORBICO Sp. z o.o.

Marek Sobieski, Przewodniczący Rady Nadzorczej NAVO ORBICO Sp. z o.o.

SREBRNY MEDAL ZA DŁUGOLETNIĄ SŁUŻBĘ

Piotr Polis, Prezes Zarządu TSM Oskard

BRĄZOWY MEDAL ZA DŁUGOLETNIĄ SŁUŻBĘ

Krzysztof Sykta, Dyrektor OIPH ds. Programów Pomocowych

Medale za Długoletnią Służbę wręczył Wojewoda Śląski Jarosław Wieczorek

ZŁOTA ODZNAKA HONOROWA ZA ZASŁUGI DLA WOJEWÓDZTWA ŚLĄSKIEGO

Okręgowa Spółdzielnia Mleczarska w Bieruniu
– odznakę odbiera prezes zarządu Andrzej Herbut

Navo Orbico Sp. z o.o. – odznakę odbiera
Przewodniczący Rady Nadzorczej Marek Sobieski

Przedsiębiorstwo Komunikacji Miejskiej w Tychach
Sp. z o.o. – odznakę odbiera prezes zarządu Andrzej Kowol

Nadwiślańska Agencja Turystyczna Sp. z o.o.
– odznakę odbiera prezes zarządu Piotr Wilchelm

SREBRNA ODZNAKA HONOROWA ZA ZASŁUGI DLA WOJEWÓDZTWA ŚLĄSKIEGO

Piotr Polis, prezes zarządu Tyskiej Spółdzielni Mieszkaniowej Oskard

Odznaki Honorowe za Zasługi dla Województwa Śląskiego wręczył Wicemarszałek Województwa Śląskiego Michał Gramatyka.

Medale XX-lecia OIPH otrzymali: Teresa Miguła, Teresa Palian, Danuta Pietras, Katarzyna Ptak, Bernadeta Sojka-Jany, Daria Szczepańska, Jerzy Chaberko, Antoni Czarnecki, Tadeusz Cieślik, Jerzy Łapaj, Zbigniew Piątek, Mieczysław Podmokły, Rafał Przewoźnik, Władysław Szczurek, Patryk Szczygieł

LAUREACI NAGRÓD TYSKIEGO LIDERA PRZEDSIĘBIORCZOŚCI

KATEGORIA DEBIUT I EKSPANSJA RYNKOWA

NAGRODA GŁÓWNA

MAXCOM S.A. za rozwój i ekspansję na zagraniczne rynki telekomunikacyjne

Prezes Zarządu Arkadiusz Wilusz

Maxcom S.A. jest jednym z producentów i sprzedawców telefonów komórkowych klasycznych, dla seniorów oraz wzmocnionych i wodoodpornych. W samym 2016 roku spółka sprzedała przeszło milion telefonów i smartfonów marki Maxcom.
Spółka sprzedaje swoje produkty w ponad 20 krajach Europy: w Czechach, Słowacji, Rumunii, Bułgarii, Albanii, Chorwacji, Słowenii, na Węgrzech, a także w krajach skandynawskich i Europie Zachodniej. Ekspansja zagraniczna jest jednym z głównych elementów strategii rozwoju firmy, dzięki czemu spółka w latach 2014 -2016 odnotowała dynamikę wzrostu eksportu w wysokości aż 215 %.
30 czerwca tego roku Maxcom zadebiutował na rynku głównym Giełdy Papierów Wartościowych w Warszawie.

WYRÓŻNIENIE **Lodowato S.C. Tomasz Bzdyra, Małgorzata Tomiak, Paweł Bortel** – za dynamiczny debiut rynkowy

Właściciele firmy: Tomasz Bzdyra, Bartosz Tomiak, Paweł Bortel

LODOWATO – Pracownia Lodów Tradycyjnych to autorski koncept trójki przyjaciół, którzy postawili na produkcję lodów rzemieślniczych. Początki firmy sięgają 2015 roku. Stawiając na jakość produktu, bardzo starannie podeszli również do kwestii doboru surowców i ludzi, z którymi tworzą LODOWATO. Klienci od pierwszego dnia docenili wykonaną pracę, a wielu z nich wraca codziennie, chcąc spróbować nowych, często nietypowych połączeń smakowych jak cytryna z bazylią czy malina z rozmarynem. W codziennej ofercie są trzy stałe klasyczne smaki: śmietanka, czekolada i truskawka, reszta zmienia się w zależności od produktów sezonowych i kreatywności właścicieli. Po roku działalności LODOWATO jest już w Tychach, Katowicach, Sosnowcu.

WYRÓŻNIENIE **SzuSzu Bartłomiej Kaniuk** za dynamiczny debiut rynkowy

Kierownik Regionalny Teresa Grabińska
i Kierownik Handlowy Kajetan Gierasiński

Szuszu to salony pielęgnacji obuwia oraz torebek. Firma zajmuje się kompleksową renowacją, personalizacją oraz ozonowaniem. Dzięki najwyższej jakości świadczonych usług Szuszu w ciągu roku szybko powiększyło obszar swojej działalności. Stopniowo do pierwszej placówki w Tychach dołączyły kolejne w Katowicach, Wrocławiu, a pod nazwą Shoe SPA również w Londynie. Firma planuje dalszą ekspansję: otwarcie placówek w Krakowie, Warszawie, w Londynie, na terenie Republiki Czeskiej. Dzięki specjalnej ofercie przygotowanej dla biznesu do klientów indywidualnych dołączyło również wiele firm z całego kraju.

KATEGORIA PRODUKT

NAGRODA GŁÓWNA **Eljot Partners Sp. z o.o.** za systemowe rozwiązania budynków zeroenergetycznych

Właściciel firmy Jerzy Łobaza

Eljot Partners Sp. z o.o. jest prężnie rozwijającą się firmą z branży budowlano-instalacyjnej charakteryzującą się zastosowaniem innowacyjnych autorskich rozwiązań. Jest liderem rozwiązań dla budownictwa plus-energetycznego zarówno pod względem zastosowania innowacyjnych materiałów budowlanych, jak również systemów grzewczo-chłodzących zapewniających pełny komfort termiczny.

Zastosowanie urządzeń do produkcji energii odnawialnej i odzysku energii czyni domy jednorodzinne, wielorodzinne, obiekty budowlane użytkowe i przemysłowe nie tylko samowystarczalnymi pod względem energetycznym, ale również bezemisyjnymi z nadwyżką energetyczną. W połączeniu z kosztami realizacji projektów na poziomie budownictwa tradycyjnego oraz bardzo krótkim okresem zwrotu nakładów na urządzenia techniczne, oferta firmy Eljot Partners jest na rynku konkurencyjną dla inwestora również pod względem finansowym.

WYRÓŻNIENIE **Multi Polymers Edward Bałdyga**
za innowacyjność w zakresie produkcji tworzyw sztucznych

Multi Polymers to jeden z czołowych w Polsce producentów granulatów z zastosowaniem innowacyjnych technologii oraz dystrybutor tworzyw sztucznych i komponentów do produktów z tworzyw sztucznych.
Doświadczenie w produkcji certyfikowanych regranulatów pozwala na dostarczanie produktów do wiodących firm w Polsce i Europie.

Właściciel firmy Edward Bałdyga

KATEGORIA USŁUGA

NAGRODA GŁÓWNA **Biuro Rachunkowe EKOMA Małgorzata Bigoszewska**
za profesjonalizm i wysokiej jakości usługi rachunkowo-księgowe

Właścicielka firmy Małgorzata Bigoszewska

Od momentu powstania w 2000 roku Ekoma koncentruje się na dostarczaniu kompleksowych rozwiązań dla biznesu zarówno w zakresie księgowości, jak i obsługi kadrowo-płacowej. Szczyci się zaufaniem ponad 800 mniejszych i większych podmiotów gospodarczych, dla których księgowość jest przede wszystkim narzędziem wspierającym zarządzanie firmą. Wszystko to dzięki zespołowi wykwalifikowanych specjalistów z wieloletnim doświadczeniem, dla których praca jest również przyjemnością. Biuro Rachunkowe EKOMA stale doskonali kompetencje swojej kadry i inwestuje w nowoczesne rozwiązania technologiczne, aby zapewnić swoim Klientom najwyższy poziom świadczonych usług.

WYRÓŻNIENIE **Biuro Rekonstrukcji Wypadków Drogowych i Rzeczoznawstwa Samochodowego CAR-EXPERT Romuald Szopa, Bogdan Marczyk S.C.**
za profesjonalizm w zakresie rzeczoznawstwa samochodowego

Właściciel firmy Bogdan Marczyk

CAR-EXPERT prowadzi działalność w zakresie rzeczoznawstwa techniki motoryzacyjnej, ruchu drogowego, rekonstrukcji wypadków drogowych oraz rzeczoznawstwa maszynowego.
CAR-EXPERT tworzy dwóch ekspertów - wykładowców akademickich i praktyków: prof. dr hab. inż. Romuald Szopa i dr inż. Bogdan Marczyk, absolwent Politechniki Śląskiej Wydziału Transportu i Podyplomowych Studiów w Instytucie Ekspertyz Sądowych.
Wysokie kompetencje, doświadczenie oraz wiedzę wykorzystują w celu wnikliwej analizy wypadków drogowych i szeroko rozumianego rzeczoznawstwa samochodowego i maszynowego. CAR-EXPERT sporządza wspólne ekspertyzy również z ekspertami z dziedziny mechanoskopii, medycyny sądowej, pożarnictwa i innych, obejmując swym działaniem szerokie spektrum przypadków.

WYRÓŻNIENIE **Doradztwo Unijne Akredytowany Konsultant Europejski Liliana Bielas-Kostyra** za wysoką jakość realizowanych usług doradczych

Właścicielka firmy Liliana Bielas-Kostyra

Doradztwo Unijne i Finansowe Liliana Bielas-Kostyra to firma, która specjalizuje się pozyskiwaniu zewnętrznego finansowania inwestycji rozwojowych, funduszy europejskich, doradztwie finansowym i strategicznym. Wspomaga firmy i samorządy w zarządzaniu projektami, które uzyskały dofinansowanie. W latach 2014-2015 pozyskała środki na projekty rewitalizacyjne w kwocie około 60 milionów złotych w ramach Inicjatywy Jessica na obiekty hotelowe, biurowe i rekreacyjne. Od 2015 roku zajmuje się finansowaniem zwrotnym, w tym ze środków Banku Gospodarstwa Krajowego, na projekty związane z rewitalizacją terenów poprzemysłowych miast. Największe osiągnięcie to pozyskanie ponad 250 milionów złotych na budowę obiektu handlowego oraz kwoty 10 milionów złotych na projekt technologiczny prefabrykacji betonu siarkowego wdrażany przez start-up. Od 2015 roku realizuje i zarządza projektem dotyczącym Parku Przemysłowo-Technologicznego „Revita Park". Zajmuje się przeprowadzaniem procedur restrukturyzacji, w tym w branży hotelarskiej.

WYRÓŻNIENIE **Firma Budowlano-Handlowa STAF Stanisław Stafiej**
za jakość i rzetelność w realizacji usług budowlanych

Właściciel firmy Stanisław Stafiej

Firma Budowlano-Handlowa STAF Stanisław Stafiej funkcjonuje na rynku od 1989 roku. Wśród wykonanych inwestycji można wymienić m.in. remonty przedszkoli, adaptację hotelu na Sąd Rejonowy przy ul. Budowlanych w Tychach oraz kompleksowy remont oddziału ZUS w Tychach. Firma jest generalnym wykonawcą realizującym takie inwestycje jak m.in. budowa budynków wielokondygnacyjnych przy Teatrze Małym, rozbudowa siedziby firmy EuroFaktor z Mysłowic, budowa budynków mieszkalnych przy ulicy Flamingów oraz Cyprysowej w Tychach.
Firma Budowlano-Handlowa STAF to rzetelny partner i doświadczony wykonawca.

KATEGORIA FIRMA

NAGRODA GŁÓWNA **MULTI FORM II Sp. z o.o.**

Multi Form działa na polskim rynku od 1995 roku. Obecnie Spółka jest w naszym kraju wiodącym dostawcą materiałów wykończeniowych takich jak drzwi, panele oraz budowlanych. W swojej ofercie posiada produkty tak znanych i rozpoznawalnych marek jak Swiss Krono, Barlinek, Kaindl, Baltic Wood, Porta, DRE, Erkado, Invado, Classen, Boryszew, Mikea, Parmax czy Gerda.
W Polsce funkcjonują obecnie 23 salony firmowe, w tym 3 w Tychach (przy ulicach Fabrycznej, Filaretów oraz Salon Multi Design przy ulicy Metalowej). Multi-Form posiada swoje Salony również poza granicami Polski. Firma może pochwalić się otwarciem dwóch salonów na Słowacji, w miejscowościach Nitra oraz Levice.
Multi Form to ciągły i dynamiczny rozwój na rynkach usług materiałów budowlanych i wykończeniowych, to również indywidualne podejście do klienta i jego potrzeb.
Firmę Multi Form tworzy zespół specjalistów – dzięki indywidualnemu podejściu do Klienta Multi Form zapewnia idealne rozwiązania dostosowane do potrzeb i możliwości każdego klienta.

Mirosław Kroczek, Specjalista ds. Rozwoju Sieci Partnerskich

WYRÓŻNIENIE **Invenio QD Sp. z o.o.**
za usługi w zakresie outsourcingu specjalistów w branży automotive

Dyrektor QD Tomasz Cybok

Invenio QD Sp. z o.o. jest częścią międzynarodowej firmy inżynierskiej mającej swoje oddziały w Europie, Ameryce i Australii. Na rynku europejskim obecna od ponad 30 lat. Na tyskim rynku działa od 2010 roku, budując markę i wspierając swoich klientów w dziedzinie outsourcingu dla dynamicznie rozwijającej się branży automotive. Pomimo ogromnej konkurencji, Invenio QD zbudowała rozpoznawalną markę, oferując wysoki poziom zadowolenia klientów oraz rozwijając i umacniając stały zespół pracowników identyfikujących się z firmą. Tylko na polskim rynku grupa zatrudnia 700 pracowników na umowę o pracę, współpracując z największymi klientami branży motoryzacyjnej w Polsce. Grupa Invenio zatrudnia 2400 osób na całym świecie. Chęć rozwoju i pozyskiwania nowych rynków, zaowocowała rozwojem oddziałów w Chinach, Serbii czy Rumunii.

Invenio QD oferuje wysokiej klasy wsparcie w dziedzinie outsourcingu pracowniczego zarówno niższego jak i wyższego szczebla. W obliczu trudnej sytuacji na rynku pracy, wynikającej z braku kandydatów chcących podjąć zatrudnienie, Invenio QD dostarcza wyselekcjonowanych specjalistów, oferując umowy o pracę wraz z pełną obsługą pracownika. Mając na uwadze społeczną odpowiedzialność biznesu, Invenio QD działa prospołecznie, wspierając m.in. Tyski Klub Siatkarski, Stowarzyszenie Wspinaczkowe Destination Mountains, Teatr Mały czy działalność szkół i przedszkoli.

WYRÓŻNIENIE **ACE Instal Sp. z o.o.**
za dynamiczny rozwój firmy w sektorze energetyki i ciepłownictwa

Prezes Zarządu Marek Czepielik

ACE Instal od kilkunastu lat zajmuje się doradztwem technicznym, dystrybucją automatyki i armatury, montażem i uruchomieniem instalacji elektrycznych oraz ciepłowniczych, budową węzłów cieplnych, wdrażaniem nadrzędnych systemów monitoringu i sterowania, serwisem gwarancyjnym oraz pogwarancyjnym. Dzięki stałej inwestycji w rozwój pracowników, tworzy świetnie wykwalifikowany i energiczny zespół liczący obecnie ponad 100 osób.

Firma Ace Instal Sp. z o.o. stawia przed sobą ciągle nowe cele i dynamicznie je realizuje, dokładając wszelkich starań, by rozwiązania były zawsze na najwyższym poziomie. W ostatnich latach firma zrealizowała zadania polegające m.in. na modernizacji pompowni wody powrotnej na terenie Enea Wytwarzanie w Kozienicach, budowie przepompowni zlokalizowanej w rejonie ulicy Telewizyjnej w Katowicach, zaprojektowaniu i budowie ponad 500 węzłów cieplnych.

PRZEDSIĘBIORCA ROKU

Eugeniusz Jasikowski, właściciel grupy kapitałowej Oriens

W biznesie działa od początku lat 90. Na początku kariery związany głównie z branżą motoryzacyjną. Był właścicielem i założycielem sieci dealerskiej Magro, która reprezentowała takie marki samochodowe jak Audi, VW, Seat, Skoda oraz Suzuki na terenie Polski południowej. Sprzedając ponad 5000 nowych aut rocznie Magro, stało się trzecią największą grupą dealerską w Polsce, która z powodzeniem została sprzedana do koncernu Volkswagena.

Eugeniusz Jasikowski jest właścicielem szwajcarskiej grupy kapitałowej Oriens, która działa operacyjnie głównie w Europie centralnej i wschodniej. Obszary działalności grupy Oriens to nieruchomości, energia odnawialna oraz sektor handlu detalicznego. W 2009 rok grupa Oriens stała się wyłącznym przedstawicielem hiszpańskiej marki biżuteryjnej Tous w Polsce. Dynamiczna ekspansja i sukcesy lokalne m.in. dwukrotne nagrodzenie prestiżową nagrodą DOSKONAŁOŚĆ MODY TWÓJ STYL oraz tytuł SCF LUXURY RETAILER OF THE YEAR zaowocowały rozszerzeniem współpracy z marką Tous. W 2016 roku grupa Oriens rozpoczęła ekspansję marki Tous w Republice Czeskiej, Rumunii oraz Słowacji, a w 2017 roku zawarto porozumienie o rozszerzeniu współpracy o kolejne 6 krajów Europy środkowo-wschodniej, takich jak: Węgry, Słowenia, Chorwacja, Estonia, Litwa oraz Łotwa. Obecnie grupa Oriens posiada blisko 50 salonów marki Tous, a do 2020 roku ma być ich ponad 100.

WYBITNA POSTAĆ REGIONU

Arcybiskup Metropolita Katowicki Wiktor Skworc za budowanie więzi społecznych i wybitny wkład w powstanie Górnośląsko-Zagłębiowskiej Metropolii

Urodził się na Ziemi Śląskiej, skąd wyniósł typowe dla tej ziemi przywiązanie do tradycji połączone z otwartością na nowoczesność. Ukończył studia filozoficzno-teologiczne. Był jednym z głównych organizatorów wizyty Jana Pawła II w Katowicach w 1983 r.

Duszpastersko-społeczna wrażliwość nie pozwalała mu przechodzić obojętnie wobec bolesnych problemów społecznych i politycznych lat 80., występujących na terenie Górnego Śląska. Podejmował się roli mediatora w sporach pomiędzy strajkującymi a stroną rządową. W latach stanu wojennego współtworzył Biskupi Komitet Pomocy Więźniom i Internowanym, wspierając działaczy Solidarności i ich rodziny.

W latach 1998 – 2011 sprawował posługę biskupa tarnowskiego. Od 2011 jest Arcybiskupem Metropolitą Katowickim.

Posługa jego Ekscelencji to przede wszystkim budowanie społecznych więzi i pomostów ponad podziałami, przeciwstawianie się jakimkolwiek formom dyskryminacji. Wspieranie działań związanych z pomocą materialną i duchową coraz większych rzesz potrzebujących i biednych. To angażowanie się we wszystkie istotne problemy Śląska, w tym szczególnie w te związane z zanieczyszczeniem środowiska, a zwłaszcza powietrza, krzewienie świadomości ekologicznej i troski o nasz wspólny dom, wskazanej w Encyklice LAUDATO SI' Ojca Świętego Franciszka.

Jego Ekscelencja od początku czynnie wspierał ideę powstania Górnośląsko-Zagłębiowskiej Metropolii, wykazując przy tym ogromną troskę o dobro mieszkańców i całego regionu.

Otwarcie wspiera, ponad podziałami politycznymi i samorządowymi, zmiany, jakie zachodzą w naszym regionie. Pozwolą one w znacznie większym stopniu niż dotychczas wpływać na przyszłość naszego regionu i jego mieszkańców.

METROPOLIA KORZYŚCI

Metropolia nie powstaje z dnia na dzień, ani nawet z roku na rok. Budowanie silnego ośrodka metropolitalnego jest długotrwałym procesem, obejmującym wszystkie obszary życia społecznego, wymagającym stworzenia mechanizmów administracyjnych, formalnych i prawnych, pozwalających na konstruowanie długofalowych strategii i planów, te zaś powinny powstawać w oparciu o jak najlepsze rozpoznanie potrzeb mieszkańców. Wszak wszystkie metropolie na świecie, mimo wielu dzielących je różnic, mają jeden wspólny cel – poprawę życia swoich mieszkańców.

INTEGRACJA I WSPÓŁPRACA GMIN

Wspólne działanie gmin w strukturach metropolitalnych powinno przynosić wielostronne korzyści. Gmina przystępująca do związku metropolitalnego wnosi do niego swój potencjał, swoją specyfikę, szczególny charakter. Wszystko to stanowi zasób, który zasili metropolię. Metropolia zaś, korzystając z zasobów i możliwości wszystkich gmin, w oparciu o wizje, plany i strategie, jest w stanie zagwarantować harmonijny rozwój całości.

To metropolia będzie realizować zadania nieosiągalne finansowo i organizacyjnie dla pojedynczych miast. Zawsze jednak realizację tych zadań będzie poprzedzać identyfikacja potrzeb. Mając mapę całości - zarówno zasobów, jak i deficytów - będzie można wspólnie decydować o rozmieszczeniu poszczególnych funkcji, o wdrożeniu konkretnych rozwiązań, o usytuowaniu inwestycji.

Współpraca przy budowaniu metropolii to także umiejętność dostrzegania dobrych praktyk na poziomie lokalnym. Jeśli jakaś gmina ma np. dobrze funkcjonujące rozwiązania w dziedzinie ekologii, gospodarki odpadami, transportu, kultury, czy jakiejkolwiek innej dziedziny życia społecznego, to należy je zidentyfikować i sprawdzić, czy nie są to doświadczenia, z których może skorzystać cała metropolia.

Mądre zarządzanie zasobami i doświadczeniem poszczególnych gmin, współpraca zamiast rywalizacji i wreszcie środki finansowe, pozwalające ubiegać się o dotacje wielokrotnie przekraczające możliwości pojedynczych podmiotów, wszystko to stwarza niebywałą szansę na cywilizacyjny skok w przyszłość.

WPŁYW GMIN NA KSZTAŁT ZWIĄZKU

Przy zachowaniu własnej odrębności i indywidualnego charakteru, każda gmina będzie miała wpływ na kluczowe decyzje, wykorzystanie środków finansowych oraz zadania realizowane przez związek metropolitalny.

To poszczególne gminy będą decydować, które rozwiązania, proponowane przez związek, będą dla nich dogodne i w jakim zakresie, które z zadań zechcą przerzucić na poziom metropolitalny, a które zachować. Jednak zadania, które będą realizowane przez związek tylko dla części gmin w ogólnym rozrachunku będą pożyteczne dla całej metropolii.

Zaspokajanie potrzeb gmin, zarówno tych dużych, jak i tych małych zawsze powinno odbywać się z uwzględnieniem korzyści dla całej wspólnoty.

DODATKOWE WPŁYWY Z BUDŻETU PAŃSTWA

Dochód związku metropolitalnego to 5 % wpływów z podatku PIT z budżetu państwa. Według szacunków to kwota między 250 a 280 mln złotych rocznie. To naprawdę niemałe pieniądze przy niskich (poniżej jednej dziesiątej budżetu) składkach gmin. Gminy będą decydowały wspólnie, na co wydać te kwoty, co i za ile zostanie zrealizowane.

NOWA JAKOŚĆ TRANSPORTU

Dobrze zorganizowany transport to nie tylko jeden bilet na pociąg, autobus i tramwaj. To szybka, wygodna, bezpieczna i tania komunikacja, pozwalająca na sprawne dotarcie do pracy, szkoły, na zakupy, do kina.

Transport publiczny w metropolii, aby stał się alternatywą dla transportu prywatnego (tak jak to jest np. w Paryżu, gdzie samochody posiada tylko 1/3 mieszkańców), powinien być zorganizowany tak, aby z najdalszych zakątków metropolii można było dotrzeć do wszystkich istotnych społecznie lokalizacji w czasie nieprzekraczającym godziny.
Ważnym elementem siatki transportu są ścieżki rowerowe i wypożyczalnie, których rozwój powinna zagwarantować metropolia. Przed nowym związkiem stoi także zadanie planowania nowoczesnej kolei metropolitalnej.

NOWE MOŻLIWOŚCI DLA POLITYKI PRZESTRZENNEJ

Wspólna, zintegrowana polityka przestrzenna oznacza kompleksowe i długofalowe planowanie tego, co będzie w naszych miastach tworzone. Nie wszędzie trzeba budować szpitale, teatry, aquaparki, centra handlowe, etc. Ważne, aby istniejąca i mająca powstać infrastruktura z łatwością zaspokajała potrzeby całej populacji metropolii.
W dobrze skomunikowanej metropolii to jakość, a nie ilość jest elementem kluczowym. Władze związku powinny zadbać o to, by wspomniane szpitale, ale także szkoły, czy placówki kultury prowadziły działalność na najwyższym możliwym poziomie i dawały możliwość atrakcyjnego wyboru mieszkańcom metropolii.
W obrębie związku, przy udziale wszystkich gmin i po szerokich konsultacjach społecznych, wyznaczane będą specjalizacje całych obszarów. To sposób na uniknięcie niepotrzebnego powielania niektórych funkcji usługowych w sąsiednich gminach.

ZRÓWNOWAŻONY ROZWÓJ, INNOWACYJNOŚĆ I CYWILIZACYJNY SKOK

Metropolia to pewna wizja, wizja przyszłości. To wsparcie innowacji, kreatywności, pomysłów, które mogą przenieść miasta na wyższy poziom rozwoju. Metropolia to również ciągła dyskusja o tym, co ważne dla mieszkańców, wsłuchiwanie się w głos ekspertów i autorytetów, ale i zwykłych obywateli. To nieustanna wymiana doświadczeń i społeczny dialog. Odpowiednie – uważne, przewidujące i poddawane społecznej weryfikacji - zarządzanie wszystkimi zasobami metropolii powinno zagwarantować jej mieszkańcom równy, powszechny i bezpieczny dostęp do wszystkich cywilizacyjnych udogodnień istniejących na jej obszarze.
W kompetencjach związku metropolitalnego powinno leżeć także podejmowanie ryzyka związanego z wdrażaniem rozwiązań innowacyjnych. To one tak naprawdę gwarantują cywilizacyjny skok danego obszaru. Wszystkie jednak tego typu działania powinny być poddane społecznej dyskusji i kontroli.

PROMOCJA

Promowanie w kraju i za granicą wszelkich walorów metropolii - gospodarczych, kulturalnych, turystycznych, przyrodniczych – jest priorytetem związku. Dzięki temu przyciąganie turystów, inwestorów, studentów i potencjalnych mieszkańców będzie prostsze i bardziej efektywne. Nawet najbardziej wymagające kampanie promocyjne dla związku będą możliwe. Koordynacja działań promocyjnych ułatwi pozyskiwanie inwestorów dla poszczególnych gmin.

DODATKOWE OSZCZĘDNOŚCI

Dzięki centralizacji istotnych dla wszystkich podmiotów procesów będzie można osiągnąć znaczne oszczędności. Przykładem może być wspólny zakup energii, realizowany od 5 lat przez Górnośląski Związek Metropolitalny, który pozwolił na kilkudziesięciomilionowe oszczędności dla miast. Działania centralizacyjne powinny być prowadzone z poszanowaniem rynków lokalnych, a udział poszczególnych gmin w tych działaniach – dobrowolny.

ROZWÓJ SPOŁECZNO-GOSPODARCZY

Powyższe zadania realizowane wspólnie, oraz inne, zaplanowane przez gminy razem, to kompleksowe i wszechstronne działania na rzecz poprawy jakości życia w metropolii. Razem można lepiej i taniej, a duży może więcej. Związek metropolitalny to nasza szansa, by wspólnie zrobić to, co niemożliwe w pojedynkę.

Źródło: www.gzm.org.pl

INNE WYDARZENIA

KOMITET BUDOWLANY
w Galerii StrefArt, wrzesień 2016 r.

Członkowie i sympatycy OIPH w Tychach mieli okazję zwiedzić nowy obiekt na kulturalnej mapie Tychów – Galerię StrefArt przy Katowickiej Specjalnej Strefie Ekonomicznej w Tychach.
Otwarcie galerii w maju 2016 roku zapoczątkowało obchody 20-lecia istnienia KSSE Podstrefy Tyskiej. StrefArt powstała w byłej hali napraw samochodów ciężarowych i autobusów. Dwupoziomowa galeria jest przestronna i nowoczesna. W trakcie Komitetu prezentowana była wystawa prac Agaty Norek „Tarcze obronne". W tym samym budynku jest również nowoczesna Strefa Fitness.
Gościem specjalnym Komitetu był Zastępca Prezydenta ds. Gospodarki Przestrzennej Igor Śmietański, który przedstawił założenia programu wsparcia indywidualnego budownictwa mieszkaniowego jednorodzinnego w Tychach.

KLUB MŁODEGO PRZEDSIĘBIORCY
w restauracji „Pod Napięciem", październik 2016 r.

Spotkanie odbyło się w jesiennej atmosferze, bez zbędnych szkoleń i krawatów. Przedsiębiorcy spotkali się przy ognisku, wspólnie piekąc kiełbaski, steki z grilla, rozmawiając o bieżących sprawach.

KOMITET BUDOWLANY
w Galerii StrefArt, listopad 2016 r.

Głównym tematem spotkania było omówienie inteligentnego zrównoważonego systemu instalacji mat kapilarnych do energo-wodo-oszczędnego ogrzewania, chłodzenia/klimatyzacji budynku oraz jego wpływ na ograniczenie niskiej emisji. Wykład prowadził prof. Wojciech Biolik z Politechniki Śląskiej Wydziału Inżynierii Materiałowej i Metalurgii oraz Michał Łobaza, prezes firmy Eljot Partners Sp. z o.o. Goście mieli okazję obejrzeć wystawę „Zapiski wyobraźni" Michała Litkiwa oraz osobiście porozmawiać z artystą.

KOMITET BUDOWLANY
na Stadionie Miejskim, kwiecień 2017 r.

Tematem głównym spotkania była prezentacja przez Zastępcę Prezydenta Miasta Tychy ds. Infrastruktury Miłosza Steca planu i założeń budowy areny lekkoatletycznej w Tychach, jak również najbliższych planów inwestycyjnych miasta. Dużą część wystąpienia poświęcono także na omówienie założeń rewitalizacji Jeziora Paprocańskiego oraz aktualnego stanu prac i koncepcji oczyszczenia wody w zbiorniku.
Członek zarządu OIPH inżynier Małgorzata Mazur przedstawiła branżę budowlaną w Dubaju oraz omówiła planowane zmiany w Prawie Budowlanym, które wejdą w życie od przyszłego roku.

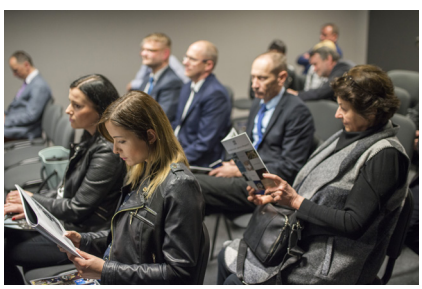

WIOSENNY KONCERT DLA PRZEDSIĘBIORCÓW W MEDIATECE, kwiecień 2017 r.

Drugi „Wiosenny Koncert dla Przedsiębiorców" był bardzo udanym wydarzeniem artystycznym. W sali koncertowej Mediateki zabrzmiał w wiosenny wieczór w pełnej krasie jazz tradycyjny – ten nowoorleański.

„Wiosenne Koncerty dla Przedsiębiorców" mają dwa cele: promowanie społecznej odpowiedzialności biznesu wśród przedsiębiorców i wsparcie finansowe ważnych inicjatyw społecznych i instytucji. W ubiegłym roku zebrane pieniądze (sprzedane bilety, sprzedane na aukcji obrazy) przekazane zostały na działalność Fundacji ArtSzansa, wspierającej m.in. młodych twórców. W tegorocznym „Wiosennym Koncercie dla Przedsiębiorców" wystąpił krakowski Boba Jazz Band. To zespół wykonujący swingujący jazz tradycyjny w najczystszej postaci (głównie ten nowoorleański). Zespół został założony w 1990 r. przez pianistę Jana Bobę, którego sukcesy artystyczne sięgają lat 60. Boba Jazz Band zdobył szereg prestiżowych nagród oraz wystąpił podczas wielu europejskich i amerykańskich festiwali jazzowych, m.in. w Iławie, Dreźnie czy Sacramento (USA). Miał okazję zagrać obok: Chrisa Barbera, Ackera Bilka, Roda Masona, Monty Sunshine i legendarnej Glenn Miller Orchestra. Boba Jazz Band przekonał w sali koncertowej Mediateki, że tradycyjny jazz, wywodzący się z kolebki tego gatunku muzycznego Nowego Orleanu (USA) jest „nieśmiertelny". Każdy, kolejny zagrany „kawałek", uaktywniał publiczność, której trudno było usiedzieć w bezruchu w fotelach. Taki jest ten jazz!

Kiedy muzycy zagrali największy hit „Marsz Aniołów", a puzonista, trębacz i saksofonista weszli między rzędy, publiczność wstała z miejsc i zaczął się taniec. I tak już było do końca tego wspaniałego koncertu.

Muzycy docenili spontaniczność publiczności i bisowali cztery razy. Ze sceny schodzili, po prawie dwóch godzinach grania, nieco zmęczeni, ale z uśmiechami na twarzy. A publiczność? Długo trwało, zanim wybudziła się z transu! Aby zachować wspomnienie z koncertu na dłużej, wykupili wszystkie płyty zespołu.

JAZZ BAND
bo ba

ŚNIADANIE IZBOWE
na temat Funduszy Europejskich w restauracji w Przewoźnika, czerwiec 2017 r.

„Fundusze Europejskie dla przedsiębiorstw w latach 2014-2020" omówiła Magdalena Głowacka-Ostrowska z Głównego Punktu Informacyjnego Funduszy Europejskich w Katowicach.
„Dotacje na inwestycje innowacyjne oraz prace B+R w ramach RPO WSL 2014-2020 dla przedsiębiorstw" przedstawiła Adriana Witkowska-Konieczny ze Śląskiego Centrum Przedsiębiorczości.

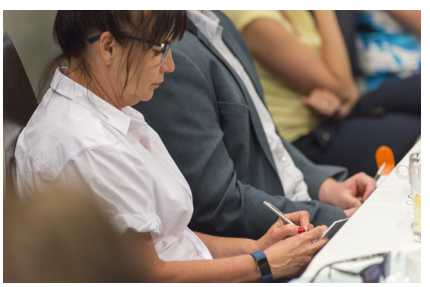

WARSZTAT Z BANKIEM WBK I GRANT THORTON, czerwiec 2017 r.

Bank Zachodni WBK oraz Grant Thornton wspólnie z OIPH w Tychach w dniu 20 czerwca 2017 r. zorganizowały warsztat na temat *Firma rodzinna – jak planować przyszłość firmy? Przekazanie firmy poza rodzinę – różne drogi*. Podczas spotkania można było uzyskać odpowiedzi na wiele pytań, np. jak przygotować firmę do wyjścia właściciela z biznesu, w tym znaczenie strategii firmy w planowaniu przyszłości, ile warta jest moja firma. Rafał Śmigórski – Partner Zarządzający zespołem Transakcji Kapitałowych, M&A oraz Pozyskania Kapitału przedstawił również takie zagadnienia jak: sprzedaż firmy na rzecz inwestora branżowego bądź finansowego, sprzedaż firmy na rzecz zarządzających lub pracowników czy upublicznienie firmy (Giełda Papierów Wartościowych, New Connect).

FORUM GOSPODARCZE, czerwiec 2017

Okręgowa Izba Przemysłowo-Handlowa zorganizowała Forum Gospodarcze w trakcie Młodzieżowych Mistrzostw Europy U21 rozgrywanych w Tychach. Forum skierowane zostało do przedsiębiorstw regionu śląskiego oraz firm współpracujących z państw, które uczestniczyły w rozgrywkach tj. z Czech, Niemiec, Włoch i Danii.

Program Forum obejmował prelekcje i wykłady, targi biznesu, spotkania B2B, wizyty studyjne (m.in. w FCA Poland, M-Logistic) oraz towarzyszące im wydarzenia kulturalne. W ramach wydarzenia zaprezentowano potencjał gospodarczy miasta i regionu. Uczestnicy mogli zapoznać się z wybranymi przedsiębiorstwami, a także poznać działania podejmowane przez miasto na rzecz ochrony środowiska oraz rozwoju infrastruktury komunalnej. Zaprezentowane zostały działania inwestycyjne w mieście oraz największe tyskie firmy.

Forum otworzył Michał Gramatyka, Wicemarszałek Województwa Śląskiego, który podkreślił potencjał województwa śląskiego i udział współpracy zagranicznej pomiędzy przedsiębiorcami. Miłosz Stec, Wiceprezydent Miasta Tychy, przedstawił swoje miasto jako idealne miejsce dla inwestycji. Janusz Michałek, Wiceprezes Katowickiej Specjalnej Strefy Ekonomicznej S.A., omówił kapitał zagraniczny funkcjonujący w Strefie, jak również możliwości inwestycyjne oraz potencjał gospodarczy Strefy. Zbigniew Gieleciak, Prezes Okręgowej Izby Przemysłowo-Handlowej w Tychach oraz jednocześnie Prezes Regionalnego Centrum Gospodarki Wodno-Ściekowej S.A., zaprezentował zagadnienia dotyczące zrównoważonego rozwoju, jako podstawy do budowy smart city. Przedstawił również potencjał gospodarczy i innowacyjny miasta na przykładzie spółek komunalnych. Omówił także kwestie wpływu organizacji otoczenia biznesu, jaką jest Izba, na rozwój gospodarczy regionu.

W wydarzeniu uczestniczyli Goście z Polski, Czech, Ukrainy, Francji, Włoch, Belgii i USA, w tym przedstawiciele samorządów wojewódzkich, przedsiębiorcy, inwestorzy, ośrodki edukacyjne, organizacje otoczenia biznesu. Forum stanowiło doskonałą okazję do nabycia cennych kontaktów, poznania nowych możliwości inwestycyjnych, a także promocji miasta i regionu.

JEDEN
UNIWERSYTET

Sp. z o.o.
LUNA
DOM POLSKI POŁUDNIOWEJ
INNOWACJE
INWESTYCJE
KULTURA
PRZYSZŁOŚĆ
ROZWÓJ

Sp. z o.o.
INNOWACJE
INWESTYCJE
KULTURA
PRZYSZŁOŚĆ
ROZWÓJ
Śląskie.

Hotel
TYCHY
PRIME

INNOWACJE
INWESTYCJE
KULTURA
PRZYSZŁOŚĆ
ROZWÓJ
DOM POLSKI
POŁUDNIOWEJ
IZBA WŁOSKO-POLSKA
CAMERA ITALO-POLACCA

INNOWACJE
INWESTYCJE
KULTURA
PRZYSZŁOŚĆ
ROZWÓJ
DOM POLSKI
POŁUDNIOWEJ
Śląskie.

KLUB MŁODEGO PRZEDSIĘBIORCY
w restauracji „Pod Napięciem", czerwiec 2017 r.

PROJEKTY UNIJNE

DOTACJE NA DZIAŁALNOŚĆ GOSPODARCZĄ

Okręgowa Izba Przemysłowo-Handlowa w Tychach w partnerstwie z Zakładem Doskonalenia Zawodowego w Katowicach rozpoczęła w sierpniu 2017 r. realizację projektu „Własna firma – nowe możliwości". Jest to kolejne z przedsięwzięć izbowych skierowanych na rozwój lokalnej przedsiębiorczości.

W minionych latach ze środków pozyskanych przez tyski samorząd gospodarczy sfinansowano realizację pięciu dużych projektów unijnych wspierających rozpoczynanie i prowadzenie działalności gospodarczej. Dzięki środkom z Europejskiego Funduszu Społecznego utworzono 225 nowych firm, przede wszystkim usługowych, ale też produkcyjnych. Uczestnicy realizowanych działań, poza wsparciem finansowym na otwarcie firmy, otrzymali też pomoc szkoleniowo-doradczą w obszarze prowadzenia działalności gospodarczej, pomoc ekspertów oraz dodatkowe środki na pokrycie wydatków bieżących takich jak składki społeczne czy koszty czynszu w pierwszym roku działalności. Środki zainwestowane w lokalny rynek przyniosły wymierny skutek – większość firm nadal prowadzi działalność, a niektóre z nich osiągnęły sukces nie tylko w kraju, ale też za granicą.

„Własna firma – nowe możliwości" to najnowsza propozycja ze strony Izby dla osób szukających wsparcia przy otwieraniu własnego biznesu. Program opiera się na podobnych zasadach jak te realizowane do tej pory, inna jest tylko grupa docelowa, związana z obszarami wymagającymi szczególnego wsparcia.

Osoby zainteresowane udziałem w projekcie mogą liczyć z jednej strony na wsparcie szkoleniowo-doradcze związane z rozpoczęciem prowadzeniem działalności gospodarczej oraz szkolenia specjalistyczne i doradztwo po otwarciu działalności, z drugiej na konkretne wsparcie finansowe: bezzwrotną dotację na otwarcie własnej działalności w wysokości maks. 24.114,48 zł na osobę. Uczestnicy projektu, którzy otworzą własną działalność otrzymają również wsparcie pomostowe w okresie maksymalnie pierwszych 12 miesięcy działalności w wysokości średnio 1650,00 zł na miesiąc na pokrycie bieżących kosztów działalności. W wyniku realizacji projektu utworzonych zostanie 18 nowych przedsiębiorstw.

Do kogo kierowany jest projekt? Działania obejmą 18 osób (w tym 12 kobiet, 6 mężczyzn) bezrobotnych lub nieaktywnych zawodowo w wieku powyżej 30 roku życia, nieprowadzących działalności gospodarczej od co najmniej 12 miesięcy. W projekcie mogą wziąć udział wyłącznie osoby niepracujące, niekoniecznie zarejestrowane w urzędach pracy, w najtrudniejszej sytuacji na rynku pracy, zamieszkałe na terenach rewitalizowanych miasta Tychy tj. na Osiedlach A, H, Ł, O, N, Osada Czułów, spełniające dodatkowe kryteria związane z sytuacją na rynku pracy. W szczególności o wsparcie na rozpoczęcie własnej działalności mogą się ubiegać:

- kobiety w wieku 30+, szczególnie te powracające na rynek pracy po urodzeniu lub wychowaniu dziecka
- mężczyźni w wieku 50+
- mężczyźni w wieku 30+ długotrwale bezrobotni
- mężczyźni w wieku 30+ z niepełnosprawnością
- mężczyźni w wieku 30+ o niskich kwalifikacjach tj. z wykształceniem ponadgimnazjalnym lub niższym, ukończoną co najwyżej zasadniczą szkołą zawodową lub liceum profilowanym, lub liceum ogólnokształcącym, lub technikum, lub uzupełniającym liceum ogólnokształcącym lub technikum uzupełniającym.

Nabór do projektu przewidywany jest na wrzesień 2017 r. i odbędzie się w ramach jednej tury rekrutacji. Szczegółowe informacje dotyczące naboru znajdują się na stronie projektu: www.izba.tychy.pl/wlasnafirma.

Wartość projektu to 1 028 730,05 zł z czego wkład Funduszy Europejskich wynosi 874 420,54 zł.

Fundusze Europejskie Program Regionalny

Śląskie.

Unia Europejska Europejski Fundusz Społeczny

DOFINANSOWANIE STAŻY ZAWODOWYCH

W marcu 2017 roku Okręgowa Izba Przemysłowo-Handlowa w Tychach w partnerstwie z Powiatowym Urzędem Pracy w Tychach otrzymała dofinansowanie na realizację projektu „Aktywizacja zawodowa osób w wieku 30+ na terenie powiatu bieruńsko-lędzińskiego oraz miasta Tychy".

Projekt ten kierowany jest do osób w wieku powyżej 30 roku życia, zarejestrowanych jako osoby bezrobotne w ewidencji Powiatowego Urzędu Pracy w Tychach, zamieszkałych na terenie miasta Tychy lub powiatu bieruńsko-lędzińskiego, posiadających wykształcenie co najmniej zasadnicze zawodowe lub średnie ogólne.

Zgodnie z ewidencją statystyczną prowadzoną przez powiatowe urzędy pracy na terenie podregionu tyskiego znajduje się w blisko 4,5 tys. osób w wieku 30+ w szczególnej sytuacji na rynku pracy. Stanowi to aż 68 proc. wszystkich osób bezrobotnych wymagających wsparcia. Większość z nich to osoby długotrwale bezrobotne, ponad połowa przekroczyła 50 rok życia. Dane te wskazują w sposób jednoznaczny na występowanie przeszkód w dostępności ofert pracy dla osób, które „wypadły" z rynku pracy, są długotrwale bezrobotne lub w wieku przedemerytalnym. Takie osoby mają największe problemy z pozyskaniem zatrudnienia i właśnie do nich zostało skierowane wsparcie.

Nabór do projektu prowadzony jest w trzech edycjach. Dwie pierwsze miały miejsce w kwietniu i sierpniu 2017 roku Trzecia zaplanowana jest na przełom grudnia i stycznia 2018 r.

Projekt obejmuje wsparcie nie tylko dla osób bezrobotnych. Wychodzi też naprzeciw potrzebom pracodawców, zmniejszając koszty zatrudnienia.

W ramach projektu Izba zapewnia m.in.:

- pełne pokrycie kosztów związanych z zatrudnieniem uczestnika projektu u danego pracodawcy na umowie stażowej, w tym wynagrodzenie netto 1750,00 złotych miesięcznie wraz ze wszystkimi składkami społecznymi przez okres trzech miesięcy,
- dodatki dla opiekunów stażystów – do 10 proc. wynagrodzenia, średnio 400 złotych na miesiąc brutto, wypłacane pracownikowi przedsiębiorstwa pełniącemu rolę opiekuna stażowego,
- pokrycie kosztów wymaganych badań lekarskich w tym specjalistycznych, książeczek sanepidowskich, ubrań roboczych, opieki nad dzieckiem, kosztów dojazdu pracowników (stażystów),
- pokrycie kosztów doskonalenia zawodowego przyszłych pracowników (szkolenia i egzaminy przez rozpoczęciem stażu).

Ostatni nabór do projektu ogłoszony zostanie w grudniu 2017 r. Szczegółowe informacje dotyczące rekrutacji oraz dokumentację projektową znajdą Państwo na stronie projektu: www.izba.tychy.pl/aktywizacja.

Firmy i pracodawców zainteresowanych pozyskaniem stażystów prosimy o kontakt z biurem zarządu.

Wartość projektu to 548 600,30 zł z czego wkład Funduszy Europejskich wynosi 521 170,28 zł. Okres realizacji: 1 marca 2017 – 31 sierpnia 2018 r.

DOFINANSOWANIE USŁUG ROZWOJOWYCH DLA MŚP Z TERENÓW REWITALIZOWANYCH SUBREGIONU CENTRALNEGO WOJEWÓDZTWA ŚLĄSKIEGO

Ten projekt to kolejne duże przedsięwzięcie mające na celu wsparcie dla lokalnych przedsiębiorców i ich pracowników w zakresie wzrostu kompetencji i kwalifikacji kadr. Projekt realizowany jest w partnerstwie regionalnym przez Górnośląską Agencję Przedsiębiorczości i Rozwoju sp. z o.o. (Lider) oraz Okręgową Izbą Przemysłowo-Handlową w Tychach wraz z Miastem Jaworzno (Partnerzy).

Głównym celem projektu jest wzmocnienie konkurencyjności i zdolności adaptacyjnych przedsiębiorstw sektora MŚP z terenów rewitalizowanych, poprzez dostarczenie usług rozwojowych doradczych i szkoleniowych zgodnie z potrzebami firm oraz wsparcie rozwoju kwalifikacji pracowników.

Grupa docelowa i rodzaj oferowanego wsparcia

Odbiorcami wsparcia mogą być przedsiębiorstwa sektora MŚP, które

- zainteresowane są uzyskaniem środków na dofinansowanie usług doradczych i szkoleniowych dla swoich pracowników i kadry zarządzającej w ramach oferty dostępnej w Bazie Usług Rozwojowych (BUR) dostępnej pod adresem: https://uslugirozwojowe.parp.gov.pl;
- prowadzą działalność (tj. posiadają siedzibę) na terenach rewitalizowanych subregionu centralnego Województwa Śląskiego, przy czym przedsiębiorcy obsługiwani przez Biuro Izby powinni posiadać siedzibę na terenach rewitalizowanych podregionu tyskiego, obejmującego obszary ujęte w programach rewitalizacji dla miast i gmin z obszaru powiatów: tyskiego, mikołowskiego, pszczyńskiego, bieruńsko-lędzińskiego.

Poziom dofinansowania

Poziom dofinansowania kosztów pojedynczej usługi rozwojowej różnicuje się w zależności od wielkości przedsiębiorstwa i wynosi:

- 80 % – poziom dofinansowania dla mikroprzedsiębiorstw,
- 70 % – poziom dofinansowania dla małych przedsiębiorstw, z możliwością zwiększenia dofinansowania, jeśli zostaną spełnione warunki dodatkowe, lecz nie więcej niż 80 %,
- 50 % – poziom dofinansowania dla średnich przedsiębiorstw, z możliwością zwiększenia dofinansowania, jeśli zostaną spełnione warunki dodatkowe, lecz nie więcej niż 80 %.

Istnieje możliwość zwiększenia maksymalnego poziomu dofinansowania:

- o 10 % w stosunku do poziomu wynikającego z wielkości przedsiębiorstwa dla małych i średnich przedsiębiorstw:
- z branż kluczowych dla rozwoju regionu, tj. prowadzące działalność w ramach następujących sekcji PKD: B. Górnictwo i wydobywanie, F. Budownictwo, M. Działalność profesjonalna naukowa i techniczna, Q. Opieka zdrowotna i pomoc społeczna oraz R. Działalność związana z kulturą, rozrywką i rekreacją,
- z branż grupy o niskim poziomie koncentracji na poziomie województwa przy jednoczesnej dodatniej dynamice rozwoju, tj. prowadzących działalność w ramach sekcji PKD: M. Działalność profesjonalna naukowa i techniczna, I. Działalność związana z zakwaterowaniem i usługami gastronomicznymi, K. Działalność finansowa i ubezpieczeniowa, P. Edukacja,
- z branż o potencjale do kreowania miejsc pracy, tj. prowadzących działalność w ramach sekcji PKD: C. Przetwórstwo przemysłowe, D. Wytwarzanie i zaopatrywanie w energię elektryczną, gaz, parę wodną, gorącą wodę i powietrze do układów klimatyzacyjnych, E. Dostawa wody; gospodarowanie ściekami i odpadami oraz działalność związana z rekultywacją, H. Transport i gospodarka magazynowa, J. Informacja i komunikacja,

- o 10 % w stosunku do poziomu wynikającego z wielkości przedsiębiorstwa dla małych (bez mikroprzedsiębiorstw) i średnich przedsiębiorstw, u których wskaźnik zatrudnienia osób niepełnosprawnych wynosi co najmniej 6 %,
- o 10 % w stosunku do poziomu wynikającego z wielkości przedsiębiorstwa dla małych (bez mikroprzedsiębiorstw) i średnich przedsiębiorstw, u których wskaźnik zatrudnienia osób o niskich kwalifikacjach wynosi co najmniej 35,97 %,
- o 10 % w stosunku do poziomu wynikającego z wielkości przedsiębiorstwa dla małych (bez mikroprzedsiębiorstw) i średnich przedsiębiorstw, u których wskaźnik zatrudnienia osób w wieku 50+ wynosi co najmniej 26,04 %.

Jednocześnie istnieje możliwość zwiększenia poziomu dofinansowania dla konkretnej usługi skierowanej bezpośrednio do pracownika grupy:

- osób 50+ o 10 %,
- osób o niskich kwalifikacjach o 10 %.

Istnieje również możliwość zwiększenia poziomu dofinansowania o 10 % dla konkretnej usługi w przypadku wyboru usługi rozwojowej mającej na celu zdobycie lub potwierdzenie kwalifikacji, o których mowa w art. 2 pkt 8 ustawy z dnia 22 grudnia 2015 r. o Zintegrowanym Systemie Kwalifikacji.

Maksymalna kwota dofinansowania o jaką może się ubiegać jedno przedsiębiorstwo, w ramach jednego projektu, na dofinansowanie łącznych kosztów zakupu usług rozwojowych wynosi 100 000,00 zł.

W ramach projektu przewidywane jest wzmocnienie konkurencyjności i zdolności adaptacyjnych 134 przedsiębiorstw sektora MŚP z terenów rewitalizowanych Subregionu Centralnego Województwa Śląskiego poprzez poprawę kompetencji i/lub kwalifikacji 707 pracowników tych przedsiębiorstw zgodnie z ich potrzebami.
Okres realizacji projektu: 01.08.2017 – 31.12.2023 roku. Wartość: 8 563 435,00 zł. Wkład Funduszy Europejskich wynosi: 6 767 429,86 zł.
Projekt finansowany jest ze środków Unii Europejskiej w ramach Europejskiego Funduszu Społecznego (Oś priorytetowa: VIII. Regionalne kadry gospodarki opartej na wiedzy, Działanie: 8.2. Wzmacnianie potencjału adaptacyjnego przedsiębiorstw, przedsiębiorców i ich pracowników, Poddziałanie: 8.2.1. Wsparcie dla przedsiębiorców i ich pracowników w zakresie rozwoju przedsiębiorstwa – ZIT).
Biuro projektu dla podregionu tyskiego będzie działać w siedzibie Zarządu Izby (ul Grota Roweckiego 42 pok. 331, 43-100 Tychy, tel. 32 327 72 77).

SPIS ULIC TYSKIEGO OBSZARU REWITALIZACJI

NAZWA PODOBSZARU	ULICE (jak również ALEJE i PLACE, jeśli zaznaczono w nazwie)
A - osiedle Anna	Generała Andersa, Arctowskiego, Arkadowa, Asnyka, Dworcowa, Plac św. Anny, Wojska Polskiego
H i Ł – osiedla: Honorata i Łucja	Aleja Bielska – parzyste: od Nr 92 do Nr 96d, Broniewskiego, Dunikowskiego, Hańczy, Harcerska - nieparzyste do Nr 27 (włącznie) oraz parzyste do Nr 24 włącznie, Hetmańska - nieparzyste do Nr 25 (włącznie), Hierowskiego, Honoraty, Hubala, Husarii Polskiej, Jagodowa – nieparzyste: od Nr 33 (włącznie) do Nr 33d (włącznie), Kopernika, Rodziny Krzyżowskich, Rolna, Żwakowska - nieparzyste do Nr 27 (włącznie) oraz parzyste do Nr 28 (włącznie).
N i O – osiedla: Natalia i Olga	Armii Krajowej - parzyste do Nr 16 (włącznie), Dmowskiego - nieparzyste do Nr 23 (włącznie), Aleja Jana Pawła II, Nałkowskiej, Orzeszkowej, Aleja Marszałka Piłsudskiego – nieparzyste: od Nr 9 (włącznie) do Nr 75 (włącznie).

SŁOWO O KSSE - KATOWICKA, NAJLEPSZĄ STREFĄ W EUROPIE

Katowicka Specjalna Strefa Ekonomiczna - według Financial Times, w ostatnich dwóch latach, najlepsza strefa w Europie - stwarza niepowtarzalne warunki inwestorom, chcącym otwierać swoje fabryki oraz jednostki BPO/R&D w najbardziej atrakcyjnym inwestycyjnie regionie Polski. Inwestowanie w KSSE umożliwia korzystanie z pomocy publicznej w formie zwolnień w podatku dochodowym CIT, w wysokości od 25 do 55% poniesionych nakładów inwestycyjnych lub 2-letnich kosztów pracy nowozatrudnionych pracowników. Katowicka strefa to miejsce funkcjonowania prawie 300 krajowych i międzynarodowych firm. Ich inwestycje w strefie to już ponad 6 mld euro i 65 tys. nowych miejsc pracy. Ulokowały się tu zarówno duże, międzynarodowe koncerny jak GM Opel czy Fiat Powertrain, jak i dużo mniejszych firm z sektora małych i średnich przedsiębiorstw.

Nasze tegoroczne doskonałe wyniki (do końca sierpnia 2017 roku wydane 32 nowe zezwolenia o deklarowanym nakładach inwestycyjnych przekraczających 2,6 mld zł i ponad 1200 nowych miejsc pracy) świadczą o rozwoju Regionu i opłacalności inwestowania w KSSE. Z myślą o mikro i małych przedsiębiorcach prowadzimy w Żorach swój innowacyjny projekt – stworzenie akceleratora biznesowego KSSENON – kompleksu modularnych hal przemysłowych o łącznej pow. 10 000 m2, którego istotnym elementem będzie Centrum Kompetencji, pełniące rolę huba łączącego rozproszone do tej pory rynki pracodawców, osób poszukujących pracy i podnoszących kwalifikacje, z edukacją zawodową. Taka formuła pozwoli na stworzenie spójnego, klarownego i skoordynowanego systemu działania i wymiany wiedzy wśród instytucji funkcjonujących na rynku pracy, stanowiąc efektywne wsparcie systemu edukacji zawodowej i kształcenia dualnego oraz przyczyniając się zarazem do długofalowego rozwoju przedsiębiorczości na terenie okolic Akceleratora. Mamy miejsce również na Twój biznes! Dołącz do najlepszych! Zapraszamy!

Janusz Michałek - prezes Zarządu Katowickiej Specjalnej Strefy Ekonomicznej S.A.; dr hab. prof. nadzw. Barbara Piontek - zastępca prezesa Katowickiej Specjalnej Strefy Ekonomicznej S. A.; Ewa Stachura-Pordzik - wiceprezes Katowickiej Specjalnej Strefy Ekonomicznej S. A. Kieruje rozwojem Podstrefy Tyskiej; Jacek Bialik - wiceprezes Katowickiej Specjalnej Strefy Ekonomicznej S. A. Kieruje rozwojem Podstrefy Gliwickiej; Mateusz Rykała - wiceprezes Katowickiej Specjalnej Strefy Ekonomicznej S. A. Kieruje rozwojem Podstrefy Sosnowiecko-Dąbrowskiej; Andrzej Zabiegliński - wiceprezes Katowickiej Specjalnej Strefy Ekonomicznej S. A. Kieruje rozwojem Podstrefy Jastrzębsko-Zorskiej.

NOWY ZARZĄD KSSE

Pod koniec czerwca 2017 r. Walne Zgromadzenie Akcjonariuszy Katowickiej Specjalnej Strefy Ekonomicznej S.A. podjęło decyzję o powołaniu Nowego Zarządu Spółki na kolejną kadencję. Osobami nowo powołanymi do zarządu spółki są: prof. nadzw. dr hab. Barbara Piontek, Jacek Bialik oraz Mateusz Rykała. Natomiast pracę w kierownictwie KSSE S.A., obok Janusz Michałka, kontynuować będą Ewa Stachura-Pordzik i Andrzej Zabiegliński.

KTO JEST KIM W KATOWICKIEJ KSSE?

Janusz Michałek - prezes Zarządu Katowickiej Specjalnej Strefy Ekonomicznej S.A. Przez ostatni rok piastował stanowisko wiceprezesa Strefy. Specjalista z zakresu doradztwa strategicznego, inwestycji publicznych, zarządzania środowiskowego oraz restrukturyzacji infrastruktury publicznej. Jest ekspertem w obszarze funkcjonowania programów unijnych, od Instrumentów Przedakcesyjnej Polityki Strukturalnej ISPA, przez Fundusz Spójności, aż po aktualnie realizowany Program Operacyjny Infrastruktura i Środowisko (POIiŚ).

Prof. Nadzw. Dr hab. Barbara Piontek, wiceprezes Katowickiej Specjalnej Strefy Ekonomicznej S.A.- ekonomista, od wielu lat pełni rolę strategicznego doradcy firm z sektora dużych oraz ma łych i średnich przedsiębiorstw. Jest analitykiem rynkowym i specjalistą ds. wdrożeń nowych technologii, wynalazków i rozwiązań, a także cenionym ekspertem z zakresu zarządzania publicznego (na szczeblu centralnym i samorządowym), zarządzania i rozwoju branż strategicznych, a także budowania modeli biznesu oraz innowacyjności gospodarki. Budowała m.in. strategie rozwoju dla miast, biznes plany dla inwestycji strategicznych, brała udział w międzynarodowych i krajowych projektach badawczo-rozwojowych.

Ewa Stachura-Pordzik - wiceprezes Katowickiej Specjalnej Strefy Ekonomicznej S. A., Kieruje rozwojem Podstrefy Tyskiej od 1996 roku. W tym czasie na terenie podstrefy powstało 66 firm, nakłady inwestorów to ok. 6 mld zł, zostało stworzonych około 15000 miejsc pracy. W ramach społecznej odpowiedzialności biznesu jest pomysłodawcą wielu projektów, m.in. „Absolwent w strefie szans" – dla bezrobotnych absolwentów, „Mama w strefie szansy" – dla młodych matek, które po urodzeniu dziecka nie podjęły zatrudnienia, „Aktywizacja 50+" – dla osób dojrzałych, które chcą rozpocząć własną działalność lub chcą się przekwalifikować, czy dotyczących ścieżki zawodowej dla uczniów szkół gimnazjalnych, ponad gimnazjalnych oraz szkół zawodowych – „Gimnazjalista w strefie szans".

Jacek Bialik - wiceprezes Katowickiej Specjalnej Strefy Ekonomicznej S. A. Kieruje rozwojem Podstrefy Gliwickiej obejmującej tereny o powierzchni ok. 1000ha, na których inwestycje o wartości blisko 13 mld zł realizuje ponad 110 przedsiębiorców. Nowy prezes jest związany z Podstrefą od dwóch dekad, czyli od początku istnienia KSSE. W tym czasie realizował projekty infrastrukturalne i budowlane, a także odpowiadał za obsługę inwestorów. Uczestniczył w pracach nad przygotowaniem projektów rozporządzeń Rady Ministrów w sprawie poszerzenia lub zmiany granic KSSE. Działanie to zaowocowało włączeniem do Strefy nowych terenów położonych w województwie śląskim i opolskim.

Mateusz Rykała - wiceprezes Katowickiej Specjalnej Strefy Ekonomicznej S. A. Kieruje rozwojem Podstrefy Sosnowiecko-Dąbrowskiej, która obejmuje tereny o powierzchni blisko 545ha położonych w Sosnowcu, Dąbrowie Górniczej, Sławkowie, Siewierzu, Zawierciu, Siemianowicach Śląskich, Częstochowie, Myszkowie, Woźnikach, Krzepicach, Ogrodzieńcu i Koniecpolu. Inwestują tu głów nie przedsiębiorcy z branży motoryzacyjnej, AGD, wydawniczej czy elektroniczno-informatycznej. Ta różnorodność oznacza duży udział podstrefy i KSSE w działaniach restrukturyzacji przemysłu ciężkiego i rozwoju regionu. Prezes Rykała to przede wszystkim specjalista ds. programowania takiego rozwoju.

Andrzej Zabiegliński - wiceprezes Katowickiej Specjalnej Strefy Ekonomicznej S. A. Kieruje rozwojem Podstrefy Jastrzębsko-Zorskiej. Od 1996 r. w imieniu akcjonariusza –gminy Żory, współtworzył Katowicką SSE. Inicjator i realizator efektywnych ekonomicznie, innowacyjnych projektów, w tym: modernizacji zabytkowego obiektu, w którym znajdują się m.in. biura podstrefy Jastrzębsko-Żorskiej wraz z budową nowoczesnej części dla Muzeum Miejskiego w Żorach oraz przedsięwzięć ukierunkowanych na rozwój mikro i małych firm w obrębie KSSE w połączeniu z rozwijającym się systemem kształcenia zawodowego.

O ROZWOJU (K)SSE

– komentarz Janusza Michałka, prezesa Zarządu Katowickiej Specjalnej Strefy Ekonomicznej S.A.

„Z perspektywy Katowickiej SSE S.A. przedstawione przez Premiera Mateusza Morawieckiego nowe otwarcie w pozyskiwaniu inwestycji i zaproponowane rozwiązania bazują na bardzo dobrym założeniu, przeniesienia pozytywnych skutków dotychczasowego funkcjonowania sse na inne obszary Polski.

W gruncie rzeczy - po przyjęciu ustawy i rozporządzeń - spółki zarządzające uzyskają możliwość prowadzenia działań promocyjnych w zakresie lokalizacji inwestycyjnych, położonych w ich właściwości, bez względu na to czy dana nieruchomość posiada status strefy czy nie. Nowe przepisy przyspieszą proces pozyskiwania inwestycji, chociażby z tego powodu, że nie będzie konieczności dokonywania każdorazowo zmian granic.

Nowy program pozwoli uniknąć tego typu przedłużania procedur, a spółki zarządzające będą mogły skupiać się na ocenie merytorycznej aplikacji o udzielenie wparcia. Z drugiej strony pojawi się konkurencja wśród potencjalnych lokalizacji oferowanych inwestorom - wzrośnie podaż, taką mam nadzieję, nieruchomości dobrze przygotowanych, uzbrojonych, ponieważ zniknie ograniczenie w postaci powiązania możliwości uzyskania ulg podatkowych od lokalizacji danej nieruchomości w sse.

Liczymy, że w efekcie tych zmian zbliżymy się w swoich regulacjach do rozwiązań stosowanych od lat w Czechach czy Słowacji, z którymi często przegrywaliśmy w poprzednich latach w konkurowaniu o duże projekty. Cieszy nas także deklaracja Pana Premiera, że w nowym programie przewiduje dużą rolę spółek zarządzających, z ich potencjałem i doświadczeniem".

ROZMOWA Z PROF. NADZW. DR HAB. BARBARĄ PIONTEK, WICEPREZES KATOWICKIEJ SPECJALNEJ STREFY EKONOMICZNEJ S.A.

Jakie są efekty pracy KSSE w tym roku?

W ciągu pierwszych 8 miesięcy tego roku wydaliśmy już 32 zezwolenia na działalność na terenie KSSE a inwestorzy zadeklarowali ponad 2,6 mld zł. nakładów inwestycyjnych oraz utrzymanie obecnych ok. 5000 i utworzenie ponad 1200 nowych miejsc pracy. Pozyskane w tym roku inwestycje do katowickiej strefy pozwolą przede wszystkim stworzyć wysokiej jakości nowe miejsca pracy i dalej rozwijać Region wzmacniając jego pozycję. Po raz kolejny potwierdzamy, że Katowicka Specjalna Strefa Ekonomiczna (KSSE) jest najlepszą w Europie i drugą na świecie, zupełnie zasłużenie. Zwiększamy ofertę wsparcia dla przedsiębiorców lokujących swój kapitał w KSSE, potwierdzamy obecnym i przyszłym inwestorom, że wnosząc do nas swój know-how mają zagwarantowany szybki i stabilny rozwój, a także naszą merytoryczną opiekę skrojoną na ich indywidualne potrzeby. Stawiamy też m.in. na szkolnictwo zawodowe, którego celem jest zwiększenie dopasowania systemu kształcenia zawodowego do potrzeb rynku pracy.

Jak KSSE odnajduje się w Strategii na Rzecz Odpowiedzialnego Rozwoju, która w znacznie większej mierze stawia na ekspansję polskich przedsiębiorców, aniżeli pozyskiwanie BIZ?

Strategia na Rzecz Odpowiedzialnego Rozwoju (SOR) dąży m.in. do wyrównywania szans regionów także pod względem inwestycji. Dzięki temu możemy przede wszystkim jasno postawić znak równości i nie dzielić inwestorów na zagranicznych i krajowych. Mają oni w strefach takie same prawa. Wielu polskich przedsiębiorców, którzy zainwestowali w KSSE doskonale funkcjonuje i rozwija się u nas. W ich ślady przychodzą kolejni, co bardzo mnie cieszy. Zależy nam jednak, żeby przyciągać inwestorów z Polski i zagranicy, którzy doskonale zintegrują się z otoczeniem. Wprowadzą swoje know-how, będą korzystać z najlepszego potencjału, który posiada nasz Region, m.in. współpracować z wysokiej klasy specjalistami w swoich dziedzinach, doskonale wykształconymi kadrami, tworząc jakościowe miejsca pracy. W ten sposób możemy skutecznie rozwijać regiony, bo taka integracja gwarantuje suwerenność i realizację przyjętej koncepcji rozwoju SOR. Naszym priorytetem jest budowanie i utrwalanie jasnego przekazu, że Katowicka Specjalna Strefa Ekonomiczna jest rozwojowym i najlepszym miejscem do inwestowania.

Drugą ważną funkcją specjalnych stref ekonomicznych jest wg mnie rola kluczowego partnera dla samorządów w obszarze ich aktywizacji gospodarczej. Dlatego też w myśl Strategii podejmujemy działania, które z jednej strony pozwolą utrzymać tempo napływu inwestycji, a z drugiej podejmujemy starania o pozyskanie inwestycji dopasowanych do potencjału i atutów Regionu, na obszarach, na których poziom inwestycji wymaga ożywienia.

WSPOMNIENIE O STANISŁAWIE PRZYBOROWSKIM

– Był niezwykle towarzyski, uczynny, żył wśród ludzi i dla ludzi, i wśród nich oddał swój ostatni oddech, walcząc o czyste powietrze w Tychach. Tej walce był emocjonalnie i bezkompromisowo oddany aż do ostatnich chwil – tak śp. Stanisława Przyborowskiego wspomina Zbigniew Gieleciak, prezes Okręgowej Izby Przemysłowo-Handlowej.

Stanisław Przyborowski zmarł 26 kwietnia 2017 roku, podczas spotkania z mieszkańcami Paprocan na temat walki ze smogiem.

Śp. Stanisław Przyborowski był od 2003 roku członkiem zarządu Okręgowej Izby Przemysłowo-Handlowej w Tychach. Z wykształcenia magister inżynier budownictwa, w latach 1973-2013 pracował kolejno jako inżynier budownictwa, kierownik budowy, dyrektor oddziału, zastępca prezesa zarządu, dyrektor kontraktu w Hydrobudowie Polska. Był członkiem i przewodniczącym rady nadzorczej w Miejskim Przedsiębiorstwie Techniki Sanitarnej w Tychach.

W latach 2002-2007 był członkiem i delegatem na zjazdy Śląskiej Izby Inżynierów Budownictwa.

Jako członek zarządu OIPH w Tychach angażował się w konsolidację i integrację firm budowlanych województwa śląskiego, jak również instytucji związanych z branżą budowlaną oraz w tworzenie lokalnych konsorcjów firm budowlanych i propagowanie informacji o zmianach w prawie budowlanym. Co miesiąc przewodniczył spotkaniom Komitetu Budowlanego. Współorganizował też szereg dużych imprez gospodarczych o zasięgu regionalnym, między innymi gale biznesu i konferencje.

– Był przedsiębiorczy, wspierał przedsiębiorców, zwłaszcza młodych, poszukiwał dla nich nowych rozwiązań technologicznych. Rozwój firm i innowacyjność były dla niego priorytetem – wspomina prezes Gieleciak.

Stanisław Przyborowski przeżył 67 lat. Spoczął na cmentarzu w parafii Ducha Świętego w Tychach.

rytm-L Sp. z o.o. TYCHY

ZAPRAWA MURARSKA CIENKOWARSTWOWA

POLIURETANOWA ZAPRAWA MURARSKA EXPERT LINE PROFESSIONAL przeznaczona jest do murowania ścian nośnych i działowych z cienkimi spoinami, wykonanych z pustaków ceramicznych szlifowanych, bloczków z autoklawizowanego betonu komórkowego (gazobetonu) oraz bloczków silikatowych.
Produkt posiada Aprobatę Techniczną ITB.

3 rodzaje materiałów

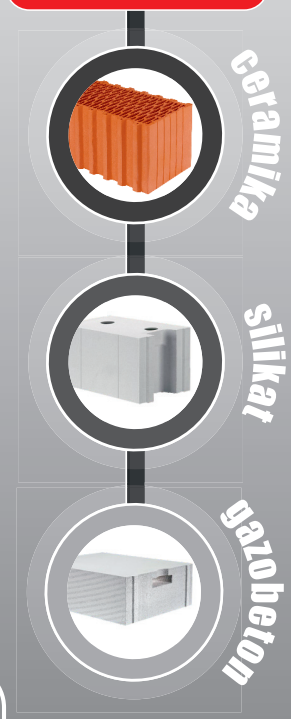

PRZEZNACZENIE

- ✓ ściany działowe i konstrukcyjne
- ✓ 3 rodzaje materiałów : ceramika, silikat, beton komórkowy
- ✓ budowa domów jednorodzinnych i wielo-rodzinnych

KORZYŚCI

1. Oszczędność czasu - 2 x szybsze murowanie w stosunku do metody tradycyjnej
2. Błyskawiczne schnięcie - przerwy technologiczne skrócone do minimum
3. Łatwe murowanie bez dostępu do wody i prądu, zaprawa jest gotowa do użycia prosto po wyjęciu z kartonu, wystarczy standardowy pistolet do piany
4. Maksymalnie wydłużony sezon budowlany - prace można prowadzić przy temperaturze otoczenia od -5°C
5. Cienkowarstwowa, ciepłochronna zaprawa idealna do murowania ścian jednowarstwowych, eliminuje mostki termiczne, co oznacza niższe koszty budowy i gwarantuje tańszą eksploatację budynku
6. Idealnie równe ściany, bez widocznych spoin - oszczędność na materiałach wykończeniowych
7. Łatwiej utrzymać czystość i porządek na budowie

RYTM TRADE Sp. z o.o. ul. Strefowa 14, 43-100 Tychy, tel. 32 324 00 60, biuro@rytmtrade.com, www.rytmtrade.com

ACE Instal

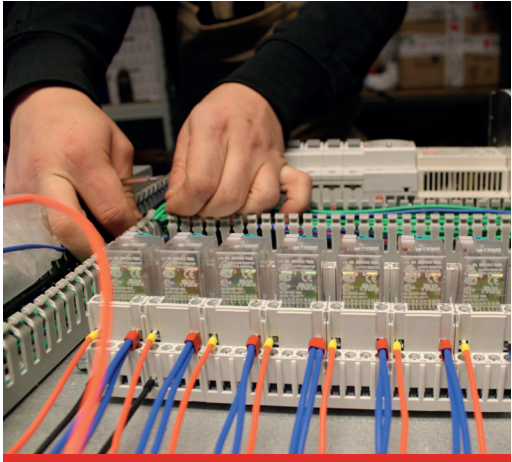

PRZEMYSŁ

AUTOMATYKA
I ARMATURA CIEPŁOWNICZA

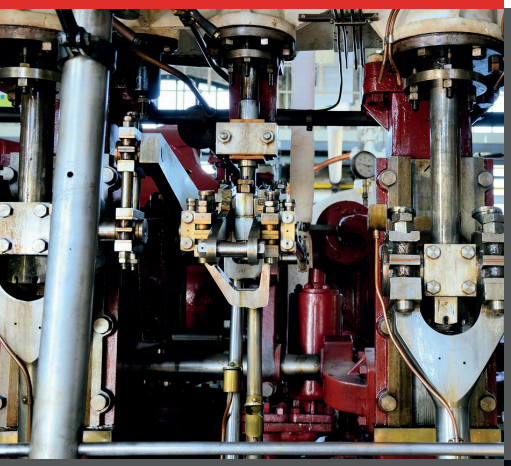

UKŁADY
POMPOWE

ROZDZIELNICE
ELEKTRYCZNE

WĘZŁY
CIEPLNE

ACE Instal Sp. z o.o
ul. Modelarska 31, 40-142 Katowice
Tel. 32 209 53 67, www.aceinstal.pl